本館開設法界四號路（即巴黎路轉角） 電話南局二五三號 電報掛號零零七九

泰晤士報

Peking & Tientsin Times
第三千四百卅七號
（一九二七年六月十八日）
（星期六）
今日本報共出三大張
（零售每份大洋四分）

北京圖書館 PEKING CHINA

[illegible]星戲院

今日開映
國產空前悲劇

梅花落

張石川 鄭正秋 聯合導演
張織雲 宣景琳 聯合主演
勝過空谷蘭數倍 情節哀艷曲折
第一集 十大本 穿插精彩動人
廿餘大名星合演

自李敦被害起至圓珠出奔克朔被逐勃德結親柯靈森巧設機關常圓珠誤中奸計十大本一次演完

臨時價目 樓上 包廂一元 散座七角 樓下 前排三角 後排五角 座位無多 請早光臨

山東嶧縣中興煤礦公司股東會展期廣告

本公司第十七次股東常會日期原訂於本年六月二十六日曾經登報通告現因時局影響交通不便各地股東未能親自蒞會即委託之代表人亦因舟車阻滯不克如期而至茲經本會議決先將十五年分賬略分寄諸股東察閱一俟南北交通便利再行定期召集除通函外特此登報伏希公鑒

中興煤礦公司董事會啓

馬聚源廣告

本號自做絨緞絲帽緞緞小扣便帽貂皮水獺海龍各式皮帽以及絨呢便帽一概俱全精純新料貨眞價實如蒙惠顧不負諸君之雅意也 北京鮮魚口 分此天津北馬路 本號謹啓

本號並鑲做狐皮虎皮牙眼

黎鐵青少將相法大家來津

昔謝文節公於國變後溪橋賣卜傳爲美談今黎鐵青少將情亦相類矣鐵青戎馬半生生性孤介善相人術邀遊南北凡諸津要經其評騭者指陳禍福曾歷歷不爽故求書者踵至戶限爲穿今爲定相例如後古之達士奇全亂世皆藉一藝以自存史遷所謂賢者不危身以治生也亦可傷已

時間 早九點至下午五點 相例 氣色貳圓 終身伍圓至拾圓 細談出門另議

介紹人 熊心湛 許世英 張志潭 汪大燮 楊度 孫冉 梅光義 沈瑞麟 唐天喜 吳永 三多 全啟

寓法租界六號路佛照樓旅館樓上四十號房 電話南局一一七零

光明汽水股份有限公司廣告

本公司之汽水經北洋醫院法國著名化驗師賴大夫化驗證明確爲質潔味美適合衛生之飲料

廠設天津特別二區興隆街東口 電話總局三四四三

北京 保府 濟南 塘沽 唐山 古冶 趙各莊 等處均有代售

萬源湘繡出品

研究精益求精 廳堂懸掛最雅 婚壽送禮時新

總號長沙紅牌樓 天津日租界旭街

分發行所 上海三馬路畫錦里西首 漢口後城馬路西首

電話總局 二五六四 四零九二
電報掛號 一零六二

香港國民商業儲蓄銀行津行

營業種類

定期存款 來往存欵 儲蓄零欵 特別附欵 代理收欵 抵押放欵 各埠匯款 兌換現款

本行資本伍百萬元總行在香港設立上海廣州漢口香山九龍灣仔均有分行交收敏捷利息克己 天津分行在法界廿六號路 電話南局一七三七 一四六四 香港 澳門 廣州 香山 等處匯兌尤爲敏捷相宜

漢文京津泰晤士報第一張 （第一頁） （中華民國十六年六月十八日） （舊歷丁卯五月十九日） （星期六） （中華郵政特准掛號立券報紙）

兗安氏通便丸

一杯溫茶四粒丸 今宵服下明朝安

吾人大便須每日行之並要有一定之時候倘不如是肚腸內為廢物所積而沛而成大便閉結不通之患日久則廢物之毒侵入血分運行百駭而成險症所以攝生之人無不重視日日大便之通利也凡患積食不化大便閉結不通者臨睡前取此丸四粒用溫茶一杯吞服明日必能大便通暢身體舒泰如常矣此丸純係植物之精液依最近科學之方法精製而成丸有效通肝胃下瀉大便消導宿食開胃健脾之功洵為家庭必備之良藥茲特其主治各症列之於左

大便不通 食後肚脹 積食腹痛 肚腹酸痛
嘔惡作酸 膽汁太多 肝經失司 腹作空腸
見食生厭 時作噯氣 口味惡劣 大便乾燥
消化不良 頭痛失眠 胸口發熱 胃呆胃炎
舌苔黃厚 肚腹氣脹 晨起嘔吐

口苦口臭大便閉結及食腐魚敗肉霉爛水菓等之為患服此丸必獲奇效此丸藥性和平並無妨害身體之毒質男婦老幼均屬相宜此丸色黃裝於玻璃瓶內瓶外用黃色紙裹丸外之黃色衣其味可口服時不覺有何苦味也服法輕症兩丸重症可服四丸小孩三歲以上服半丸至一丸各埠藥房均有出售倘無從購得此丸之地方請函內附寄值洋七角之郵票還寄上海江西路七十一號安氏西藥公司本公司一經收到隨即由郵遞奉誼藥一瓶決不有誤此丸另有詳細之說明書如蒙索閱郵寄不取分文也

大炮台香烟

佳美之大炮台吸者莫不甘之如飴

謙盛祥新到大種

五光十色—紗羅·綢葛
鮮艷奪目—條花軟綢
印繡蘇紗 異樣裙紗
織成累絲 涼爽雅觀
各界光顧
定價從廉

天津 天寶金店

日租界旭街大馬路
電話總局二九九一

金銀首飾成色管包
十足珠寶鑽石定價
格外克己珍貴禮品
裝璜雅種類全接待
惟誠花樣特出新奇

物華樓金店

總店日租界旭街下天仙對過 電話五百廿九號
分店估衣街歸賈胡同 電話三三二八號

天津 太平洋手表公司

電話總局四七六二

通訊部廉價各表

掛表

四號十年夾金羅口卡平面表 每只九元
四號本牌銀売卡字平面表 每只十元
四號黑鎳鋼売卡字平面表 每只八元
鎳鋼卡字中山平面表每只二元
華字牌鎳売卡字平面表 每只一元八角

手表

六 十四開卡字新式真金手表 每只十六元
號新式十年夾金手表 每只三元五角
六號鎳売活環實用手表 每只三元

外埠函購每只加寄費兩角
黑龍江吉林雙費四角甘肅三倍六角
郵票代洋九五折算須一角以上者

北京分行廊房頭條 電話南局二千三百五十四號

石家莊大興紡織公司股東鑒

凡執有本公司股票者請到針市街晉興順內事務所接洽為荷特此通告

袁埽梅大醫士發明 淋濁洗療液

主治 男子五淋白濁 婦女赤白帶下
特點 不打針不服藥 不痛苦
功效 無論新老淋症至多一星期保可除根
保證 內務部化驗農商部註冊
用法 手續簡便每次洗滌僅費三四分鐘絕無妨害職務之虞
商標 以SMY套字及本醫生照像為註冊商標其無此項商標者即係假冒幸購者注意辨明弗為所欺
價目 每瓶二元五角每打二十五元 尿道洗滌器每具五角外埠函購起碼兩瓶郵費加一

秘製 清血掃梅露

袁埽梅大醫士發明
詳細說明淋濁寶筏函索即寄

夫血為養身之源血濁則病血清則強人盡知之此醫家治病所以注重於清血之由來也本醫生問世以來悉心研究發明此露舉凡男婦花柳皮膚病症如楊梅結毒筋骨疼痛腰酸癱瘓風濕頑癬身發紅斑便毒魚口瘰癧疔瘡濕疹以及梅性之視神經障礙動脈硬變哮喘咽喉氣管發炎諸症不論新起久病一經服用本露無不立奏神效此露藥性和平味甘適口且內含鐵質不特清血祛毒兼能補血強身誠花柳藥中超羣拔萃之聖品也凡患上列各症者盍一試服之

新到德國泰斯特織 Testasa

治本的壯陽劑（詳細說明函索即寄）

服法 每日早午晚飯前半小時各服一次每次服一食匙小兒減半以開水冲服臨冲時先將藥瓶搖動俾藥性調勻為要
定價 每瓶大洋一元七角半 每打大洋十七元五角 外埠函購起碼兩瓶郵費加一

天津埽梅氏大藥房 法界二十六號路綠牌電車道中 電話南局三九一七 電報掛號九一四〇
北京埽梅氏大藥房 西城學院胡同七號 電話西局一五九三

原址大來飯店 法國領事衙門對過

天津大六國飯店開幕特告

擇於陽歷六月十九日（星期日）正式開幕是日晚餐聘請法國軍樂隊奏樂（實比他家音樂高出一籌）外加跳舞務請各界名媛秀士預先定座為盼 電話南局一三七九

賤賣綢緞幃料

華絲葛幃料每幅三元六角
花庫緞幃料每幅四元正
雲霞緞幃料每幅四元二角
華絲綫葛幃料每幅二元二角

天津法界綠牌電車道新旅館門首 杭州利豐綢緞莊啓

天津法租界國民飯店傍

（新發明帶小鏡以及對邊草帽

本莊現已作妥大宗男女各種新式草帽批發零售定價特別便宜茲因便利主顧起見特設分銷處為諸君購之方便
第一分銷處天祥市場內
第二分銷處南市華樓下
第三分銷處估衣街路南
本莊電話南局一六一八號

▲有汽車洋車者注意

啓者本號新由英京名廠運到最新式機器全副專為修補汽車洋車裏外皮帶之用其法係將皮帶放在汽鍋蒸熱然後用歐美名膠化開藉汽機壓力粘補與新無異故十分堅固耐用迥非他廠用人力修補者可比且手續非常迅速價目尤格外從廉如蒙光顧無任歡迎 天利祥鶴記啓
本號開設河東特二區大佛寺北 暫借電話總局三千一百五十六號

▲天津北京熱河興業銀行廣告

敝行現由熱河總行發行京津兌換現洋鈔票分一元五元十元三種在京津分行拾足兌現並委託同業代兌茲為便於兌換起見特將辦事時間延長除星期日休息星期六半假外每日由上午十點開辦下午三點止辦恐未週知特此通告
代兌處 針市街祥瑞興銀號 法界梨棧蚨生祥銀號 宮北大街裕生銀號
行址 宮北大街 電話總局四九六四

▲頤和園大飯店另設淨素厨灶廣告

夏令已屆雷齋風行津埠缺少素餐各界大感不便本飯店有鑒於此特向普陀山及上海聘請各司專做中西冷熱淨素名菜別有風味務請光臨一試方知言之不謬再本飯店開市未久頗蒙各界讚許當精益求精以答[illegible]惠顧諸君之雅意又為便利顧客起見備汽車多輛凡在租界以內者接送每次大洋八角華界每次二角遠路另議此佈 北洋醫院對過電話南局二七二三

▲鋪面樓房招租

今有新蓋三層鋪面樓房數所坐落在法租界大街即天祥市場北面便門對過大街如欲租者至法界三十二號路第一百三十七號協順公司[illegible]洽可也

△本社專電▽

△北京電 順府昨晚會議結果、定今日下午三時在居仁堂就大元帥職、並聞昨晚發出就職通電、（原文未詳）
△褚玉璞昨晚返津後、轉赴大名佈防、
△馮玉祥昨已下令將徐謙逮捕、交軍法處看管、加倫鄧演達等均化裝逃走、
△楊森開近武漢軍隊、均已退到宜昌、
△孫傳芳張宗昌有昨晚出京說、如有他變、須緩一二日、
△湯玉麟軍三團、奉令開到北京警衛、
△張宗昌由奉運手榴彈五萬枚、轉運前線、
△蔣介石李烈鈞賀耀祖、十六日均在徐州會商北進諸問題、
△張羣到閩後、努力進行調和爭潮、
△廣州十五日開反日大會、各商家休業一日、議決排斥日貨、
△北京電 黨軍前鋒寒（十四）晚過利國驛北攻、
△察綏間土匪出沒、傳京綏線之天鎮間、形勢險惡、
△馮玉祥電、限一軍七日內、集中黃河南岸、
△高維嶽昨有電到京、報告察區防務、
△褚玉璞前晨五時半、由京赴津、即南下督師、
△曹州形勢緊張、杜鳳舉扼守濟寧甚堅、
△昨晨十時各要人在潘宅開會、討論中樞內部問題、迄四時尚未散、
△東北艦隊司令沈鴻烈、前晚八時赴秦皇島視防、
△夏斗寅不知何故、有被任為安國軍二

十八軍軍長的謠傳、

△顧維鈞前日下午一時赴西山休養、其夫人亦赴北戴河、

▲外部對日本二次抗議、尚未提出、因外部無人負責、

△顧維鈞委王蔭泰代部、王尚不知、並不願就、

△安國軍總司令部、昨午三時半、招待外國新聞記者、竟宣布大元帥事、

△張宗昌孫傳芳決定俟政局改組後、再出京、

△日本關東廳長官兒玉寒(十四)日由大連歸日、列席對華會議、

△英公使藍浦生、前日偕鄧肯訪美使、請勿撤退華北警備軍、

△南京電 十五日政治會議、主張設立禁煙局、決定三年以內、使全國阿片煙絕跡、

△上海電 十六日孫文遭難五週紀念會、決定逮捕汪兆銘、開除黨籍、並剷除陳炯明徐謙陳獨秀鄧演達顧孟餘輩、

各社電訊

▲濟南電 當局指定莒縣壽城日照三縣、爲孫軍駐地、給養由縣墊撥、(能否久居不可逆料) 直褚昨晚北上、任務係爲請招撫劉忠七事、 魯張在京發表、以許現任前敵司令、徐源泉王棟爲副司令、 檢察郵電 仍由各縣担任、不准軍人干涉、徐鴻賓宜慮使刪(十五)晨前赴兗州、

▲北京電 奉張就海軍大元帥職、內務部已於昨(七)日籌備就職典禮、

▲又電 奉軍在昌平一帶增防、前方吉軍陸續集中保定一帶、似在休養兵力、

▲又電 美使馬克謨態度軟化、允將華北駐兵撤退、酌留一部分保護外僑、嗣因英使藍木森極力慫恿、英美與同合作警備、遂打消撤兵意、

▲又電 張敬堯確於舊歷五月五日投陳調元、

▲又電 奉方對南妥協尚在進行中、閻俟新閣成立後、卽開始談判、藉避直接交涉、並可取得對等地位、

▲又電 張宗昌今(十七)日密電閻錫山、勸其顧念北洋袍澤、合作到底、如閻無覆電、則將進一步發電促其覺悟、

▲又電 新閣產生方式決定用大元帥命令發表、閣員支配尚未妥協、

▲上海電 徐謙顧孟餘刪(十五)由鄭赴汴垣、豫省成共產化、

▲上海電 蔣(介石)調柏(文蔚)軍第一師、袁(家聲)部二師、張(克瑤)部五師孫(萬乘)部、集中徐州、充北上別動隊、

▲又電 唐(生智)有寒(十四)電致蔣(介石)、謂所部収復河南、改編富(雙英)軍、俟補充完備、再圖報國、河北軍事、馮(玉祥)閻(錫由)共任、當可早告厥成、

▲又電 李(景林)有潛行入魯說、陳(調元)電寧、收編潰兵兩萬、請發餉械以濟急需、

▲又電 海州入魯部隊、爲葉(開鑫)劉(峙)熊(天翼)杜(起雲)李(明揚)張(中立)等、兩軍四獨立師、暫歸陳(調元)節制、

▲太原電 總部刪(十五)晚有重要會議、各軍長均列席、閻(錫山)報告開會意旨後、由楊(愛源)說明、擬定軍事計畫、應衆贊成、並議軍糧分配問題、議決須由總部軍需處具領、不得自由向地方徵發、

▲又電 第一路司令部派參謀楊(子勳)領去大批手溜彈、及無線電機四箱、運往大同、

▲又電 閻(錫山)派劉(鴻紹)爲敎導團團長、隨徐(永昌)贊畫軍事、直系重要軍官劉(魁英)李(元凱)等、先後來晉投効、閻令在各軍部暫駐、

▲昨日(十七)午後二時潘復在本宅約請軍政要人會議、討論分配閣員問題、

▲外人消息、奉軍決定將大部分軍隊集中保定大名一帶、藉資休養、日昨由熱河開熱車兩旅、向昌平一帶增防、

▲吳佩孚現確任南陽、

▲昨日下午二時張作相己赴保定視察軍旅、

▲北京電 孫軍以地勢關係、坊子城無險可守、奉命擬再後退、

▲又電 濟南金融、受戰事影響、前(十六)昨兩日頗呈張緊之勢、當局極力設法、或可無虞、

▲又電 日使館十七日東京電、日本民政黨積極反對向中國派兵、昨(十七)日並有重要會議決請政府撤兵、

◎火上加油之京局變化

△奉天舊派戰勝新派・・・張作霖今日在居仁堂就大元帥職・・・胡維德已代國務總理・・・局赶製金印堂印鑄

北京電話昨日(十七)由張宗昌孫傳芳吳俊陞張作相褚玉璞湯玉麟等發表通電、以國事阽危、時局緊迫、致推戴奉張爲大元帥、

又訊、奉張決定今日就大元帥職、已令秘書處擬就職通電、文中有(只得暫時勉任鉅艱一俟國難稍平、卽當返奉、不再參與中央政治)云云、

又訊、顧維鈞辭顧後總理一席已由胡維德暫代、外長由王蔭泰代云、

張作霖將在北京受其部下之推舉、就任大元帥職一層、本報前已報告、玆據北京電話、順邸前晚所得最後確實消息、連日以來、經張宗昌孫傳芳數番集議之結果、形勢業已確定、在張本人、從前本取一種審愼態度、對孫張之提議、雖未完全拒絕、但仍在考慮中、而近日奉方幹部要人、與孫張意見、亦趨於一致、以爲若再謙退、實無以鞏固北方大局、奉張亦鑒於形勢所趨、有不容不卽登台之勢、故亦決定不再力辭、據云一二日內卽將在京組織大元帥府、將來中樞、無論取何種方式、決由元帥府委任云、

又訊、順承王府前晚十二時、在西花廳召集幹部會議、對於和戰前途、及政治問題、作一最後的討論、出席者爲張作霖張宗昌孫傳芳吳俊陞張作相、褚玉璞、楊宇霆張學良等重要人物、當時均有縝密的討論、最後結果、決定和的方面、奉方此後開誠布公、與各反赤派進謀妥協救國之方法、故無論何方、凡屬眞正反赤者、派遣代派前來、進行妥協辦法、設非有過甚之條件、奉方概不予以拒絕、當場決定、拍發討赤通電、(原文見後)戰的方面、決定縮短戰線、以維持直魯兩省現在狀況爲止、直魯以外各地方、至必要時、或將放棄、藉以休養兵力、政治方面、決定於最短期內、組織軍事中樞、關於人選一層、卽由奉魯孫三方面選、大致業經確定、惟尚有兩席、尙無適當人物、故暫時一律均不發表、議決後、時已昨晨三時、當時孫張褚與等數人、又在外交處開一局部會議、對於政治問題、作一具體的研究、並詳具方案、於昨午進呈張作霖云、聞奉張前(十六)晚發表討赤通電如下、

北京各部院南陽吳玉帥、太原閻副司令、新鄉張韓軍團長、並轉各將領、各省軍民長官、各法團、各報館均鑒、自辛亥革命告成、國體改建、主權在民、除暴君主制之舊、五族平等、無種類階級之分、凡以除人類之蟊賊、增民生之幸福者、皆我革命先烈艱難締造、有以致此、是以凡有危害邦本、戕賊民生、勾結外援、動搖國體者、是爲全國之公敵、人人得而誅之、比者共產份子、歸降蘇聯、宣傳惡化、甘心賣國貽禍寰區、作霖不武、痛神明華胄、等於鹿豕、大好神洲、淪於夷狄、爲驅除洪水猛獸、不能不戰、以爲世界人類生存、不能不戰、神奸、始淸京畿、繼規綏北朔方諸省、詑可小康、乃北赤甫平、南赤崛起、延陵再蹶、江左被侵、作霖凜與亡有責之義、用是聯合諸師、共起義師、年餘以來、雖外攘狂寇、內靖盡急難與共之誠、攘臂下車、攖冠救難、聊盡天職、不辭苦勞、讓陳兵皖豫、未奏勘定之功、而掃蕩逆氛、已寒赤虜之膽、惟是共產標題、志在世界革命、則討除共產、實爲世界公共之事業、赤爲人類共同之事業、則非作霖一手一足之烈所能告成、凡我全國同胞、既負保國衛民之責、皆有同仇敵愾之忱、自必通力同作、不必功自我成、後海內各將帥不論何黨何系、但以討赤爲標題者卽屬救亡之志、不特從前之友、卽現時之敵 將來亦可爲友、惟獨對於赤逆、則始終一致敵對、決不相容、一息尙存、此志不改、果有進者、將赤逆屏諸四夷、作霖願退避三舍、至於此外一切主義、但於國利民福不相衝突、儘可共策進行、大權操自全民、政治自循常軌、仍當以海內賢豪討論公決、作霖未嫺政事、除完成討赤事業外、固無絲毫成見、爲此鷸蚌之爭也、敬佈腹心、諸希鑒察、張作霖銑、

又北京特訊、中央政府已無生氣、致各國眼光、漸漸南移、今年春間奉軍南下時、即有擁戴奉張爲海陸軍大元帥之提議、因新派將領不贊成、未能成爲事實、日前張宗昌孫傳芳褚玉璞等先後來京、主張最力、並主張擁奉張卽日出任大元帥、舊派將領、極表贊同、新派將領、至此乃亦未持異議、遂於拍發銑(十六)電、徵求己派軍民長官同意、截至昨(十七)午計奉吉黑直魯熱察等省區贊成之覆電到京、當卽決定今日(十八)下午二時在居仁堂就職、其通電業經脫稿、就職後卽送局拍發、並下令任命組織安國軍政府、大約明後日卽有可一蟹不如蟹之新閣、產生、惟此等事近於革命方式、前日曾有主張向外交團疏通、俟得承認後、再行就職、當有某健將反對、謂改造中央政府、係國內之事、事前無須仰人鼻息、祇要將來成績良好、不怕外國不承認、此議爲多數人贊成、故昨日下午吳晉在順承王府召待外國新聞記者、說明改造中樞之經過、聞孫傳芳張宗昌俟參與大元帥就職典禮後、卽於今晚出京南下云、又北京特訊、順承王府昨日(十七)通知印鑄局、趕鑄赤金印一顆、文曰安國軍政府海陸軍大元帥印、大小樣式與大總統印相同、據傳約値二千云、

又訊、奉張此次登台、所有計畫、多出潘復、而潘復之原稿、皆由楊度手造、借張宗昌而傳達於張作霖者、卽各國務院以下、各部亦有改併之議、各陸海參航合併爲一部、設四司以處理之、農商分爲二部、一實業部、二農工部、財政部以鹽務署烟酒署併入其內、其他各部、均主張裁去異已、凡非奉直魯嫡係人物、決不採用云、

至於孫傳芳等擁護奉張之通電 昨據北京快信云、孫傳芳等擁護奉張(作霖)爲大元帥、醞釀已有日矣、迨至前日(十六)晚間、始見實現、玆將其通電、覓錄如下、

(銜略)均鑒、天禍民國、政綱解紐、國無政府、民無元首、紛紜擾攘、累載於玆、現在赤氛瀰漫、天日爲昏、毒痛全國無所不至、國民之期望、友邦之責備、皆以討赤爲唯一之安國大計、然非統一軍權、整肅政綱、實無以慰羣倫、而靜禍患、伏維我總司令自去歲就職以後、志在靜亂、朝夕焦勞、北方赤禍、雖就廓淸、南方赤黨、益爲猖獗、全國皇皇、罔知既届、際此存亡絕續之交、正我輩奮身報國之日、傳芳等再三籌議、僉謂討赤救國、必須厚集實力、固結內部、方足以大張撻伐、戡定凶殘、拯神州陸沉之危、救元元塗炭之厄、我總司令大公之量、天地爲昭、同志之孚、友仇若一、惟有籲請總司令以國家爲前提、拯生靈之浩刧、勉就海陸軍大元帥、用以振奮軍志、激勵士心、堅中央出令之權、一全國同仇之愾、庶可迅掃赤氛、澄淸華夏、傳芳等當首先將士、盡力疆埸、以副拯民水火之忱、而盡殄除暴亂之責、切請勿拘小節、而失人心、勿慕謙志、而鉅釀變、總之全國之人將死、惟我總司令生之、全國之士將亡、惟我總司令存之、事機所迫、間不容髮、干冒尊嚴、不勝惶悚屛營之至、孫傳芳、張宗昌、吳俊陞、張作相、褚玉璞、張學良、韓麟春、湯玉麟、銑(十六)印、

▲又電 馮玉祥並未離鄭、現正佈置軍事、極爲忙碌、新計畫係分三項、依次進行中、

▲又電 外訊京綏線、晉方雖有軍事行動、並非純爲對奉、亦不似外間所謠之甚、

▲上海電 蔣介石因對北軍事問題、對於武漢政府、決暫不過問、免碍軍事、

▲又電 淞滬警備司令部、昨(十七)日巳正式成立、正佈置一切中、

▲又電 黨政府中執委會九十五次會、已通過政廳大建議案、戴天仇爲中央工人部長、

▲又電 中國海軍中將某因八十萬元大宗鴉片案、在日本大阪起訴、

▲漢口十六日電 此間因臨時傷兵醫院設備簡陋、致發生瘟疫等症、

▲倫敦電 海軍大臣布瑞芝滿氏報告、增派赴華軍隊之餉精、經投票批准者、共達英金二十四萬磅、

回花樣翻新之北京政局

△張作霖即就大元帥・・・軍事政治籌畫・・・就職後頒發討赤令・・・六路同時出兵

北京特約通信、張作霖被推爲大元帥後、登台之期、至遲不出今明日、刻聞張作霖、因籌劃就職前之形勢、及處理軍政大計、特於昨晨一時、又在順承王府召集會議、幹部要人均列席、奉張卽席發表意見、謂本人始終抱定討赤宗旨、對於名義上、本不注意、今承各將軍之推戴、與鞏固大局計、勉盡艱鉅、但對於以後之軍政大計、當作一最愼密之籌畫、以應時艱等語、某將軍當提議、請張卽日就職、任命中樞、對於軍事上、始終硬幹到底、北方某巨頭、如能服從、則協力討赤、否則再作第二步計畫、對於政治上、當換一嶄新局面、以敵新中國黨組織、各要人對於某將軍之提議、頗表贊同、次卽討論就職後之設施、及各種具體計畫、迄昨晨五時、始散會、散會後、各要人紛赴後毛家灣潘復宅、對於中樞問題、再作最密之討論、聞潘復登台財政計畫、由各方挪湊、可得三十餘萬云、至於張作霖就職後之設施、聞其第一步卽任命潘復組閣、第二步下令討伐共產黨、第三步整理中樞直轄之各機關、第四步積極辦理外交、其就職之地點、聞在居仁堂、將來卽以國務院爲海陸軍大元帥府、潘復之組閣、在前日(十六)尙未十分確定、潘本人亦頗懷趦趄不前之態度、後經張宗昌之一再推挽、潘意不可却、始以積極之精神、預備登台、但潘已聲明、只願担任最短期間、作一過渡之中樞、故潘閣之前途、至多不過三星期、將來仍以楊宇霆爲正式內閣總理、此亦經會議上所決定也、楊宇霆意、對此層尙未完全同意、究竟將來變態如何、俟第一幕重開後之形勢如何而定耳、

軍事問題、孫傳芳張宗昌既主張硬幹到底、奉張亦始終貫徹不論、故俟張作霖登海陸軍大元帥台後、將頒發總攻擊令、各路均當同時出力反攻、對京漢線決定仍由黃河北岸反攻豫南、仍分三路出兵、中路以吉黑軍担任前線、砲兵爲先鋒、東路以直魯軍及第十軍十七軍担任前線、西路以萬福麟趙恩臻等爲前綫主力、新軍殿後防、津浦線上亦分三路出兵、第一路由兗州反攻皖北、以魯軍第八第五兩軍担任、第二路由曹州反攻豫東、以第十第七兩軍担任、第三路由沂州反攻蘇北、以孫傳芳部担任、昨(十七)晨九時、各軍長均有電致前方各將領、令赶緊預備一切、俟張作霖討伐令下後、卽開始動員云、

●兵荒馬亂中之各種情報

△奉穩健派主張休戰 新民社據外人方面順府十七日特訊、最近幹部會議席上、主戰聲浪、已達極高之頂、而一般穩健分子、因形勢利害關係、多默不發言、其實內幕中仍主休戰、一兩日來、曾有奉健將某將軍、謁見奉張後、申述休戰之理由、奉張極爲動容、且語中頗具有願休戰息兵之主張、雙方所談、今後應付時局之方針、約分下列四項之主張、(一)目下不作積極之軍事行動、所有軍隊、暫時休養、(二)政治方面、大總統或大元帥之組織、一任奉張之意志、(三)妥協問題、就目下之形勢、繼續進行、(四)軍事行動、及軍費之征收、須由奉張命令、指揮施行、對於不受奉張之命令、一切自由之軍事行動、及向民間誅求征收等、極表不滿云云、

△馮與蔣合作北伐電 上海快信云、寧訊、馮玉祥有致李鳴鐘一電、係呈轉致蔣介石合作北伐事項、玆將原電探誌如下、洛陽無線電、轉南京蔣總司令部速轉李代表鳴鐘弟鑒、倫電悉、我弟工作、甚爲嘉慰、現我軍己於世午克復鄭州、收敵虜五旅以上、獲槍三萬餘支、子彈六列車、敵軍潰退河北、己不成軍、蔣公同時北進克復徐蚌、從此可以切實聯絡、諸事自易進行、兄意務請蔣公速向山東北進、第一步務將黃河以南殘敵、完全肅淸、黨國旗基、方可穩固、雙方再將該敵劃除無遺、一切內部問題、自可迎刃而解、亦卽不解而自解矣、此等大計、我弟務就近轉達蔣同志爲要、劉將補充完備、以便追隨蔣公、在革命戰綫上、與賣國賊奮鬪、惕生稚暉石曾及他諸同志、以交通阻塞、久未通候、均請我弟逐一代達忱悃、並盼我弟多來報告、俾明眞象、現洛寧無線電已通、消息傳達、想不甚難也、特復、兄祥東、

△察綏當局協同剿匪 北京特訊、據某使館張家口無線電云、察綏邊界、近日時有大股土匪出沒、察哈爾都統高維嶽爲保全地方秩序之安寧起見、業已飛調騎兵一千六百名、向芝溝堡一帶駐紮、令其隨時相機進剿、同時綏遠都統商震、亦派兵千餘、向察邊一帶增防、雙方距離僅三十餘華里、但高商兩氏、事前已各派代表交換防剿之意見、現在雙方均照均等意見進行、聞閻錫山昨特致電商震、令將勦辦情形、隨時飛電具報云、

△紅槍會由曹州北進 北京特訊、接上海電訊、

魯孫兩軍軍隊、近因戰略關係、決定縮短戰線、第一道防綫設置兗州一帶、而以泰安青州爲第二道防綫、所有兩軍之主力軍、均向泰安集中、自十五日起、己開始調集、其不關緊要地方、準備暫時放棄、俾易防守、聞曹州方面巳有新雲鶴方振武等軍隊二千餘名、開抵桃花渡、卽以該地紅鎗會爲先鋒、繞曹州向前進展、魯軍杜鳳舉部、正在竭力防禦、聞十五日晚紅鎗會首領王用大等、已與魯軍第十軍先鋒隊發生混戰、情況不明、

△樊鍾秀就西路指揮 漢口八日通信云、此間接樊鍾秀來電、報告四時在隨縣就西路軍指揮職、原電云、中央執行委員會、國民政府、軍事委員會、鈞鑒、各部長、劉軍長、李軍長、葉師長、唐總指揮、鄧主任、馮總司令、孫總司令、張軍長、劉軍長、任軍長、于總司令、鄧副司令、李總司令、楊總司令、劉總司令、何軍長、各公法團、各報館均鑒、案奉國民政府簡字第四三六號任命狀開、任命樊鍾秀爲國民革命軍西路軍指揮此狀等因、奉此遵於六月二日在隨州防次敬謹就職、竊維頻年馳驅南北、毫無建樹、軍符謬領、早欲讓賢、重以政府寄託方殷、又値國家多事之際、効忠黨國、義不容辭、任重材輕、時虞隕越、尙希各方袍澤同志、時賜良謨、以匡不逮、是所盼禱、樊鍾秀叩支、

△馮玉祥部下之兵力 馮玉祥自退往西北後、其部下實力、並不見弱、雖有一二附晉、亦不過一時權宜之計、近日進兵中原、其兵力之多寡、尙不甚明、玆將調查所得、列舉如下、

第一軍長馮玉祥五師參謀長石敬亭、第二軍長于右仁四師、第三軍長李鳴鐘三師、第四軍長宋哲元二師、第五軍長劉郁芬二師、第六軍長方振武三旅、第七軍長徐永昌一師二旅、第八軍長弓富魁一師、獨立第一師長張之江一萬、第二師長鹿鍾麟一萬、第三師長韓復渠八千、第四師長商震、(山西第一軍)第五師長楊虎臣一萬、第六師長劉汝銘八千、第七師長孫良承七千、第八師長鄧寶珊九千、

△孫傳芳軍繼續北上 據外訊坊子電云、孫傳芳部下之兵士、在日照諸城方面退却後、紛紛向坊子集合、前十四日坊子城內到有孫軍二千名、一時形勢緊張、人心惶恐異常、該地官紳商議特別戒嚴、因此物價昂貴、市面頓現混亂之象、各商家恐敗兵搶掠、當日集議湊足二千人之糧食、供給該軍、並聞後來敗兵、尙有六千餘名之風說、城中人民大爲不安云、

又電通社青島十五日電、日照現尙未被南軍佔領、孫傳芳軍仍担任日照諸城等地防務、其前在本埠登陸之孫軍一部、業已陸續開赴日照方面協防、又一部孫軍則蔑視張孫間之諒解、擅自侵進高密方面、魯軍無力加以阻止、至本日(十五)有孫軍一師一旅約一萬八千名、開抵膠州之說、未能證實、

△魯軍放棄韓莊之謠 東方社天津十六日電云、魯軍鑑於石翼濟甯形勢、並因韓莊前西南軍之壓力頗猛、十五日以來、放棄韓莊、向兗州撤退中、又電通社據上海電、北伐軍攻擊山東己以順調的進展、葉開鑫氏所部第四十四軍、巳擊退郯城孫軍、於十三日完全占領同地、目下向沂州追擊中、又津浦沿綫韓莊、台莊一帶、北軍約三萬有餘、均屬全無戰意、大勢當向黃河以北退却、北伐軍度可不用何力、而達至黃河南岸也、

△蔣介石謀攻青島說 電通社上海十七日電、甯訊、蔣介石變更攻魯戰略、令賀耀祖賴世璜兩軍各撥一旅、沿安東匯進攻日照、別遣何應欽軍隊用四艦運載、謀攻青島、陳紹寬另率大隊戰艦掩護登陸、軍艦開拔費由甯發給、海陸軍同時出發、又廣州十六日電、蔣介石令黃浦軍官學校卒業生千數百名、及入伍生若干名、同由海路運到南京、北上、

◎要聞短訊◎

▲官訊 兩路黨軍突自動後退、津浦蔣軍則向蕪湖西行、

▲京漢唐軍紛向信陽南退、

▲褚玉璞捕押郝鵬、張宗昌、潘復、派人保釋、褚氏亦己於昨晨返津、

▲烟台又設立特別檢疫所、因各地己發現疫症、

▲蘇俄抗議滿州里檢查信差、向駐俄鄭代辦提出、

▲外部催各使館解照費、日昨發出通令、

▲外人消息、段祺瑞在大連與日本記者談話、謂黨派爲誤國誤人誤世界之工具、將來總有掃除淨盡之一日、本人爲救國救民計、不惜此老軀、惟此非其時也、

▲昨日麻市公債、因滬電報漲、開盤九六二〇九、漲至二一四、收盤二〇七、滬電七長本月分五四三、下月分五二、六釐本月分五八五、下月分五九八、

●北政府之命令

趙吉福李恩仲均授爲陸軍中將、蕭國慶授爲陸軍少將此令、王玉科李毓義焦鶴延吳泰勛李與唐麦輔陸均授爲陸軍少將此令、內務總長胡維德呈請將僉事鄭初元去本職應照准此令、內務總長胡維德呈請任命許福奎署僉事應照准此令、陸軍總長張景惠呈請授譚海苑鳳台爲陸軍騎兵中校劉恩培爲陸軍步兵少校均應照准此令、陸軍總長張景惠呈准察哈爾都統高維嶽咨請以烏盲圖陸補翼長應照准此令、司法總長羅文幹呈請任命邢化成署黑龍江省高等檢察廳書記官長均照准此令、參謀本部呈請任命陶雲鵬爲本部科長應照准此令、

註冊商標

池田理學博士最新發明尚以麥精製之
不論喝吃何菜湯都可以應用且省手工

父子同心

先生王某。每食非味の素不可。其子亦然。係因無論什麼食物。若無味の素。不能提出眞正滋味。所以其夫人凡做菜蔬羹湯之時。其中必加味の素。以滿其父子二人之口福。

調味精粉

寰球無二獨占斯界之理想的

味の素

（味之素）

C—133

雙馬牌香烟

質味雙絕

永泰和烟草股份有限公司總理

CU-27

天津英界中街　英商福利公司　電話南局三三六號

女貨部

現由英美各國運到夏季應用女衣料薄絲綢等
顏色美麗花樣新奇價目從廉
各種顏色高腿女絲襪絲質耐久各種小號俱備

男貨部

新到膠皮胎與軟硬木胎之太陽盔草帽
網球家應用短褲有白黃二種網球鞋各種皮靴鞋
（B.V.d.）汗衫各色絲襪美麗領帶等

現錢交易一律按九扣核算

天津馬玉山糖果餅乾公司廣告

分銷處 法界華清池旁 電話南局二九三三

添設中西餐部

中外茶食 包辦酒席 鮮明西點 承接外會

工商銀行廣告

津行行址・英租界廣東路東口第十二號電話・南局二八三七・二六一零電報掛號・五四三三 Kongshan

（註冊資本）[illegible]
（總行）香港
（分行）上海 天津 漢口 廣州
（通匯地點）國內外各大商埠滬漢津粵[illegible]山西巴北鄉均能通匯數目無論多少均可設法派人送到

經理 張[illegible]川 副經理 陳之達謹啟（北洋）

交通銀行廣告

本行創設於前清光緒三十四年股本總額一千萬元專辦存款放匯款貼現款及國外匯款等業務並奉政府特許代理國庫發行鈔票北京及各省均設分行或通匯機關如蒙惠顧無任歡迎

電話 經理室 一八零零 營業室 一七一零 一八九零 電報掛號六六三九 天津法界四號路（北洋）

天津中國農工銀行發行銀輔幣券添辦特種普通儲蓄通告

本行奉財政部特准發行銀輔幣券一角二角五角三種京津一律通用每十角換大洋壹元概不貼水並添辦特種儲蓄普通儲蓄另有章程隨時可以索閱特此通告

津行行址法界十四號路營業時間自上午十時起至下午四時止電話南局二一六二八九一電報掛號零五零五

代兌處 針市街益善銀號 估衣街祥茂銀號 北馬路志成銀號 宮北永生銀號 日界 裕慶長銀號 寶生銀號 法界 利昌銀號 永信銀號

中華匯業銀行

資本 銀元五百萬元金圓五百萬元 公積金及滾存 金圓三百二十萬八千餘元

呈奉財政部 立案農商部 批准專營國內外匯兌並辦理存款放款押匯以及銀行一切業務並有發行鈔票之權 總行設在北京 分行設在上海北京天津 其他地方 國內 漢口 濟南 青島 九江 福州 廈門 哈爾濱 汕頭 廣州 香港 長春 奉天 大連 安東縣 國外 東京 橫濱 大阪 神戶 京都 長崎 名古屋 下關 朝鮮 函館 小樽 臺北 京城 門司 紐約 孟買 倫敦 新加坡 並歐洲澳洲各大埠 均可通匯特此廣告

天津行址 英租界大沽路電話南局二六一六 二四八四 電報掛號 華文零五六五 英文 KNAbEXTIENTSIn

端大減價節 廣東

崔永康堂肥兒培元消積散

本堂分銷批發處在天津三號路卅一號 電話南局三一一九

九扣三星期自舊歷五月初五日起至五日止逾期收回原價此散念北方以來治好小孩不可勝計自銷性和平功偉大服之有病則除進藥則肥完效永無積之患誠藥無病最廣健體孩保險品也

金城銀行

總行下關 分行 辦事處地點 哈爾濱 鄭州 天津 北京 上海 漢口 南京

通匯地點 國內外各都會商埠均辦理銀行一切業務兼有代理機關收各種儲蓄存款

股本 總額二千萬元 收足六百五十萬元 公共積計一百五十五萬元

天津銀行公會會員 上海銀行

本銀行開辦以來十有三載所營業務專以應合需要為目的故對於一切手續務求靈敏利息匯水均極克己如蒙賜顧無任歡迎

營業要目 ―― 存款 活期 定期 各種儲蓄 放款 押匯 押款 往來透支 匯兌 國內外各大都會均可通匯 旅行支票 既便攜帶又免危險 禮券儲金 往來酬應無上妙品

行址法租界八號路一百號 電話南局二零四四 二四六八 電報掛號 中文零七九四 英文 Comsavbank

▲▲上海銀行旅行部敬告赴美諸君

本年清華赴美學生及大多數自費生已定於八月十九日乘傑克遜總統輪由滬放洋取道舊金山前往美國各地留學一切車票船票均由本行代辦現本部有指定艙位若干截至陰歷六月底為止惟名額無多望諸君從速預定以免向隅並備有遊美手續撮要向教育部請領自費留學證書程式美國工部局許可受移民學生名冊及自舊金山至美國各地火車價目表函索即寄其餘如代向外交部取護照介紹醫生可免種種不便之處倘蒙賜顧曷勝歡迎 附啟—凡委託預定車船房位與政府［?］介人者請在信面添註「旅行部代拆」字樣如收信人不在行時敝部即可代拆代辦所 諸君注意

天津銀行公會會員銀行 浙江興業銀行營業廣告

各種存款 定期 通知 特別定期 儲蓄 往來 特別往來 各種放款 抵押 押匯 貼現

匯兌 國內國外均可通匯並與上海杭州漢口天津北京奉天哈爾濱鄭州石家莊各地備有活支匯票便利儲客支取 信託保管 露封保管 保管箱利用

天津分行（營業時間）自上午十時起至下午四時止星期六下午及星期日休息

（行址）法租界二十一號路二十六號路轉角 （電報掛號）二一八四

（電話南局）一五二九號 一三四六號 五十一號 二八四六號 內部分機 第一號經理室 第二號會計室 第三號營業室 第四號公用機 第五號保管庫 第六號二層樓 第七號三層樓 第八號傳達處 第九號營業室 第十號文牘室 第十一號問事處

（儲蓄分處）天津南開中學校內 （電話）總局一九二四號

（貨棧）天津特別三區意俄租界交界路 東局二一五三號

仁丹能解劇醉靈效如神

格言 富必念貧 壯必念老（古語）

「快給他進仁丹吧他已經喝醉了吃上仁丹必氣爽快解去劇醉所以燕會席上誰都必定豫備仁丹咯」 玉仙

主治 中暑傷寒 頭痛目眩 食積不消 水土不服 酒醉船暈 虛弱貧血 [illegible] 霍痢吐瀉 時行疫炎 精神鬱結 蟲蝕牙痛 猝倒昏迷

價目 小包五分 中包一角 特利包五角 蓄錢盒每七角

（註冊商標） 正文胃腸藥

mai chan yau

胃腸健全家庭常備聖藥

胃腸為人身之首府正文胃腸藥乃保胃腸之強兵若害胃腸之病則定致全身衰弱終凡危及生命若有患下痢等病者更不可延悞急宜服此各界雅賞之正文胃腸藥定有特効

藥價 壹元 五角 三角

專治 急性胃腸炎 胃腸久炎 嘔吐 瀉利 傷食 心口痛 痢疾 疫利 白痢 衰怠下墜 腹痛 腸潰瘍 因傷食水冷腹而起之下痢 胃擴張 胃痛 胃酸過度症 其他腸胃各症保險有効

北京代售處 東單牌樓信義大藥房 李鐵拐斜街祥記藥房 楊梅竹斜街回春大藥房 大柵欄中法大藥房 張家口亞北藥房

天津代售處 大胡同華洋大藥房 估衣街老太和藥莊 東馬路怡泰和藥莊 東馬路共和大藥房 日界楠德義大藥房 日界須田大藥房 日界山喜大藥房 日界回春大藥房 第一台對過環球藥房 老德記大藥房 中法大藥房 華新西藥公司

總批處 日界旭街 正文洋行製藥部謹啓 電話總局一一九三九號

平安電影院

今天至星期六 （六月十六至十八開演）

美國海軍實地寫眞空前偉著

海上健兒

△美國政府特別輔助

此片在美國海軍大學實地攝製、由海軍部特許派員監督指導、並予以種種之便利、且爲求眞實起見、復指派軍艦數大隊及海軍士官數千人、作爲片中之背境及開角、是眞軍界破天荒之創舉、抑亦影界難得遭逢之機會也、

△第一男伶那佛羅偉作

此片爲男伶泰斗、那佛羅、主演、那氏作品、如「盧宮秘史」「風流債」「桃源小劫」等、莫不偉麗絕倫、膾炙人口、聲譽極隆、明星中「華倫梯諾」死後、舉世殆無其匹、

明天准演 **多情天子** 歐洲宮闈秘史 哀艷情言名著

皇宮電影院

今天至星期六陽歷六月十五至十八開演

影界著名滑稽明星丹尼主演最近偉大趣劇

不如歸

諺云、在家千日好、出門一時難、可見家庭是人生最快樂之境地、頻年作客、欲歸不得者、世上不知多少、豈知此片之主人翁、既有不得不歸之苦衷、而歸家之後、不獨笑柄百出、而且愈弄愈糟、以致發生（不如不歸）之感想、諸君思之、此非家庭之趣事而銀幕之奇談乎、

此片主角、乃當代最時髦最受人歡迎之趣情大明星（丹尼）、丹氏所演各片、無一不佳、無一不令人絕倒、鼎鼎大名、久已有口皆碑、此片情節之別開生面既如此、演角之不同凡響又如彼、則此片之佳妙如何、諸君皆可想像得之矣、

明天准演 **跳舞迷** 三大明星合串警世家庭名著

光明電影院

今天至星期六陽歷六月十五至十八開演

包羅萬象 **賽車緣** 盡善盡美

請看無美不備之『賽車緣』

（一）情節纏綿 片中狀俠士之勇義、閨秀之多情、纏綿盡致、可泣可歌、令人叫絕、

（一）佈景偉大 片中有鬼斧神工之千尺危樓、有觀者萬人之賽車大會、洋洋大觀、令人驚嘆、

（一）表演驚險 此片有空中惡鬪、海上飛車、危樓倒掛、地窟餘生諸險、令人咋舌

（一）描寫深刻 片中對於富翁之勢力、奸人之詭譎、情場之波折、社會之險惡、皆出力描寫、令人感慨

（一）結構離奇 翩翩公子、忽作賊魁、出神秘莫測之手段、造成種種可驚之罪惡、令人髮指、

明天准演 奇情偉片 豔影 **天涯鴛侶**

價目 樓下前排一毛、中排二毛、後排三毛、樓上四毛、俱收大洋

大羅天舞臺

（五月十九早演） 趙 小九 楊 張德 韻聲 響 菊笙 奎

（五月十九晚演） 宋玉珊 趙韻聲 楊慧儂 劉振亭 楊菊笙

盜宗卷 （全武行）八蜡廟 （全本）洪石山

星期六日白天價目 包廂三元 散座二角

星期日白天價目 包廂四元 散座三角

每晚價目 包廂六元 散座四角

▲津暉電影藝術研究所招生 科目 表演 導演 攝影 三科

簡章付郵票一分函索即寄 法租界西開綠牌電車道廿六號[illegible]二一七五號

明星大戲院

（今日起二十日止早晚映演）

世界著名極大悲劇 包天笑編劇 張慧沖助演

張織雲 宣景琳 主演 蕭英 譚志遠 朱飛 合演

明星公司空前出品 鄭正秋 張石川 導演

梅花落第一集

自李敦遇害、圓珠逃奔、克朔被逐、勃德結親起、至柯靈森計賺圓珠止、十大本一次演完、外加演笑片一本

▲臨時價目 樓上一元 包廂散座七角 樓下前排三角 後排五角

CADILLAC 汽車

今有大號優美（卡特來克）新式轎車一輛、內安汽缸八隻、機器異常堅實、行駛平穩、形式雅緻、因本主人即欲回南、願以廉價出讓、如有合意者、請駕臨法中街老晉隆洋行面詢可也

▲注意 如有願購三代秦漢古玉精品者由上海銀行吳次舟君介紹函洽

新新大戲院

今天至星期日早晚開演

九大本 **歌衫劍影** 萬餘尺

巴拉猛公司絕大出品 尼葛萊女士禁宮艷史後最佳傑作 劍術明星十餘位合串

（水秀山靈、豪客隱俠心、衣香鬢影、美人獻歌喉、）

（清歌妙舞、照眼魂欲醉、卜吉斷兒、聆言心爲折、）

（明珠示愛、玉頸留情根、黃金買禍、俠士蕩家財、）

（昏王亂政、舉國縱歌舞、英后遺愛、香帕留聖恩、）

（頒旨選色、美人驚洋威、拔劍解圍、俠士洗不平、）

（劍折心雄、將軍寧斷頭、身輕脩重、佳人死全節、）

（惡計誠毒、明旨賜完姻、難夢亦香、獄底成佳偶、）

（香帕有功、賢后償前功、蠟丸易彈、奴子報深恩、）

（昏王肆虐、憔悴花成泥、猛虎脫縛、血染劍通紅、）

（深宮劫駕、俠士喚香魂、子夜遇佛、教主圓好夢、）

注意 本院現因時屆夏令、午日可畏、早場開演時間、於今日起特改下午[illegible]點半鐘起演、晚場時間照舊

特別三區 天昇露頂花園

星期五六本月十七八在樓下演笑林絕劇「半夜俱樂部」葛禮非士滑稽大家主演

樓高撞天、景界百里、有河風之散暑、有雅名媛、秀士盍興乎來

兩大特色 **電影 跳舞** 樂以清心 妙舞翩翩 人間仙境

天津律師唐寶鍔代表駐津永泰和煙草股份有限公司通告

本公司與人立約及銀錢收據、如無經理或主任分別負責任簽名蓋章、概不生效、久已登報聲明、今查有仿刻本公司圖章、僞造借據、假設裕德堂名義、冒名詐財、委託律師在天津地審廳起訴、經已駁斥訴訟、並由受託之律師、將冒名詐財之人、在地檢廳陳訴備案、除請法院根究僞據之人外、倘有以此僞據在外詐財、或僞造類似之字據、本公司概不負責、各界幸勿受愚、特再聲明

事務所 京官外求志巷二一八 電南局三六二三號 津河北四經路南四五 電話總局一七七九

出張所 英租界三德里三五 借電話南局二九二號 日租界旭街一九 借電話總局四八九號

啓新洋灰公司 花磚方磚大減價

△各色花磚 △十吋方磚 △存貨甚多 △特別廉價 △備有磚樣 △請來選購

法租界海大道電話南局一七四九號

天津飯店廣告

本飯店開幕以來、頗蒙各界主顧惠臨嘉許、不勝感荷、現期設備雅緻、空氣新鮮、飲食清潔、伺候週到、精益求精、以酬惠顧諸君之雅、勉副賓至如歸之實、所有舟車上下、特備汽車接送、如蒙光顧、竭誠歡迎 天津飯店謹啓

地址天津日界芙蓉街 電話總局四八九四號

▲嗚謝賠償

本號五月廿六早失愼、全鋪被焚、幸由張君冠卿介紹在華商先施保險公司投保衣李生修共火險本行平三千兩、事後蒙該公司如數賠足、不折不扣、足徵該公司辦事敏捷、信用昭著、焉領欵之餘、無任感激、特此登報鳴謝 法租界正華呢絨布莊謹啓

接緊要新聞

俄外部否認供給馮玉祥飛機

▲鄭延禧昨日復電

安國軍總司令部、前致函外部、謂據近日探報、俄國由平地泉方面、私運飛機、二十一架、供給馮玉祥爲作戰之用、請向俄方提出抗議等語、外部接到此函、即電駐俄代辦鄭延禧、請向俄外部提出抗議、昨日鄭復電、略謂「電悉、已遵令向俄外部提出抗議、但俄方否認其事、並派祕書來館、聲明、實無運飛機供馮玉祥之事、請轉電貴國政府等語、」特電奉復云、

東三省軍隊現在關內之實數

▲步隊共有一百團…騎礮兵四十餘團…軍火給養亦充足…實力不可謂不厚

奉當局此次派遣東三省大軍南下、同直魯聯軍討伐赤黨、迄今已半年有餘、戰禍漫延數省、迭獲勝利、軍容不謂不盛、距自於日前由河南撤兵、改變軍機、縮短戰線後、以致謠言紛起、報紙之記載、亦各異其詞、以致前方軍事之實情、無從捉摸、茲於日昨得新近隨軍界某要人回奉之參謀某、向其偵詢、關於前方之戰事、後方之防務、據其所言各項情形、均甚入理、諒非子虛、故特誌之、據云、東三省討赤之軍隊、在先入關者、多係奉軍、吉黑則在少數、若以單位團數計之、約有一百二十團、自開戰以來、迄今數月、戰陣之傷亡、行軍之逃逸、以及老弱疾病等之缺額、損失之兵力、僅不過十分之二、於實力尙無大影響、非若所傳之過甚也、迨戰略變更、兵退黃河後、將軍制大加整飭、計全隊尙至九十團之衆、仍作爲前軍聽候進戰、至日前續行徵調東三省之軍隊、並不開往前方、僅在保大擔任後防、爲續備隊、綜計東三省現在關內共有之軍力、計步兵約有一百團、礮兵九團、騎兵三十團、步兵每團、且均附有機關槍連、統計之亦不下七八團、此外尙有飛行艇鐵甲車工程輜重等隊、爲數亦可達一師之衆、所有軍隊、每人不但全付軍械、尙附有手槍多數、隨營軍械處、亦均存有大宗鎗械、軍火與糧餉給養、亦均十分充足、行軍大礮、共二百餘尊、遠射大礮二千餘尊、迫擊礮亦二百餘架、飛行艇四十餘架、鐵甲車四十餘輛、現在前方之兵力、不下百團、後方亦五十團、加以直魯之軍隊、現在亦尙有二十萬、一經整飭、足可再戰、以抵抗南軍、不難恢復勢力云云、

四戰四北者之最後陰謀

▲新中國黨之內幕…研究系乘機搗鬼

據華北消息、北京通信云、日前研究系機關報、忽載北方將有所謂新中國黨之組織者、並發表其黨綱、記者閱竟、不勝懷疑、蓋因此事若係安國軍方面所主持、則順天時報必先披露、何以該報默若無聞、而研究系報紙、反大吹大擂、似不無予人以可疑之點、記者奇心生、故不惜勞神費時、向各方刺探、昨晨九時先訪西城錦什坊街、爲安國軍襄辦外交之某要人、幸蒙接見、當詢以此事之究竟、據云、奉方各要人、早有新組政黨、運用政策之意、蓋以爲共和國家、欲期政治合法的循軌進步、非賴政黨不足以顯其機能、但對此事最熱心者、爲趙欣伯博士、自趙氏東渡後、尚未聞有顯著之進行、今之新中國黨、或係另一事、主持其事者究爲何人、實不之知云云、談至此、記者遂與辭告別、復驅車赴東堂子胡同、訪問熟悉各派關係之某政客、甫抵其門、適逢彼將外出、嘗邀之偕往公園一遊、蒙其慨允、遂與徒步閒談、未覺疲乏、已至公園、先於來今雨軒前就座、記者即以設問之詞、詢及新中國黨事、彼云、就余（某政客自稱）所知、此事乃係研究系靜極思動、又想買空賣空、攫奪政權、謀發大財一幕活劇耳、惟被輩志向、並不屬望於今之當權者、蓋知其政治地位、遠不若直系之根深蒂固、故僅欲利用一時、以爲操縱政治之初步、然後勾結直系無聊政客、擁戴搶掠江北、燒殺浙贛之直系孫某、爲未來之黨首、俟某軍將來不得已而開步走時、將讓晉閻以優越地位、謀與之在不即不離之關係下、共維北方局勢、就中奔走最力者、在滬括有千餘萬現金之研究系某要人、向有最可笑之一事、即該系自稱爲智識階級者、近亦迷信星相家之說、前有某相士爲孫推命、謂其五十歲後、尚有獨掌國政之旺運、該系某政客遂深信、且以此說、在各方宣傳、誠可謂利祿薰心、不知其最後之將至也云、

河南局勢仍混亂

▲派別分歧…互相仇視

北京十七日外訊云、河南戰局、日來愈趨混亂、日前馮玉祥既將田維勤繳決、茲又聞馮氏將徐謙逮捕、更有馮氏已率所部退出潼關、而唐生智亦回漢口、不復返矣、據一般推測、馮玉祥在鄭與漢口代表之會議、以意見完全不合而散、至於現在河南之軍隊、有馮玉祥唐生智田維勤吳佩孚及靳雲鶚之各部、均互相仇視、派別分歧、此外尙有紅槍會、對於各軍、殆均不懷好感、故此後河南將演成若何局勢、現在殊無從揣測、惟馮部退回潼關之說、似不可靠耳、

孫楊棄嫌修好歟

▲藉一紙蘭譜…七人結爲異姓兄弟

英文華北日報京訊云、孫傳芳近由張作霖從中斡旋、與吳俊陞、張作相、楊宇霆、張宗昌、韓麟春、湯玉麟等、交換蘭譜、結爲兄弟、奉張之意、以爲昔年楊宇霆見逐於孫傳芳、彼此均不無芥蒂、今既結爲異姓兄弟、自可棄嫌修好、當時交換蘭譜之後、張氏並曾向諸人致辭、略謂往事俱不深究、但今後大家同心同德、一致討赤云云、

班禪離奉之盛況

班禪允內外蒙之懇請、擬擔北上各等情、已見昨報、茲悉班禪允除應臧參謀長莫代省長各首要之宴會外、復躬赴各處話別、於十三日下午一時、携帶隨員五十餘名、乘摩托車赴日站、以便北上、該時沿途軍警林立、異常戒備、軍政各首要、均躬往歡送、一時車水馬龍、劍光帽影、滿佈站台、而班禪亦又與歡送者一一致謝、然後登車、其歡送之盛況、洵爲近來所罕有、

趙恒惕又投南矣

▲蔣介石任命爲兩湖宣撫使…夏斗寅受趙指揮

上海訊、夏斗寅肅清大冶後、擬直向黃州前進、昨派人來滬、向趙恒惕請示機宜、趙恒惕現受蔣介石任命爲兩湖宣撫使、當即致夏斗寅一電、有「黨國前途實利賴之」語、

李垣令女子剪髮

▲爲投機南方…反被京兆二十縣婦女反對

據多聞社訊、京兆尹李垣、前令二十縣剪髮放足、據報農民對於解放纏足、頗爲贊成、惟一般婦女對於剪髮之觀念甚舊、極爲反對、目下李垣又通令各該知事強迫遵辦、查放足可以強迫、惟剪髮可有婦女之自由留除、爲李氏令各該知事是問等情、未免爲難、有操於維新之過激云云、

法國無線電聞

▲法國電 法政府擬向參議院財政委員會聲言、吾國所欠美款、昨已由財政部償還其一千萬元云、

▲義大利電 閣議對於總務上決定減輕云、

▲波蘭電 波蘭司法當局對刺殺俄代表決判定永遠監禁云、

▲尤荷電 衆議院現已解散、並定於本年九月十日爲複選期云、

▲日內瓦電 法德英比義各外長昨日公開會議、席次、對婁洛偶約案、財政考慮、以便併持和平、五列強決定對阿爾巴尼亞事加入調停、且於禁止共產宣傳問題、亦公同討論云、

▲據云、法外長近日略患微恙、已返回巴黎云、

▲中國電 據法文報載、東京消息、日政府關於對華事宜、決於本月二十日在外交部召集會議公共討論、屆時日本關東司令及駐漢口領事均須列席參加云、

▲駐北京之日本某上將、近來與中國軍政要人每日晤談事項云、

▲埃及電 英與埃及交涉問題、至今日方告終結云、

△本埠新聞▽

省鈔問題之最近情形

▲商民受損不淺　▲當局竭力維持

▲奸商操縱之原因　此次省鈔問題之發生、固由於受時局影響、現金不完全充足、而致病之由、則租界錢商之操縱又爲一大原因、茲調查該奸商之任意折扣、儘量收買、係因有下列二事可恃、否則血本所關、誰能以鉅款行險僥倖、其所恃者爲何、(一)收買後有下處、其下處爲某某數家之外人銀行、(二)能運動兌現洋、被運動者爲省行後門之守門軍警、因一經放入列歸前排、當有現兌之希望、關於第一較有把握、第二係由多數人傳言、是否可靠待證、▲人民購物之損失　自當局明令嚴禁省鈔折扣後、商家不敢明抗命令、故在暗中增市價、以致人民購買各物、每元損失三角之多、近因當局又有不准找零之布告、貨價更形增高、致人民購買一元數角之貨物、須自付零洋、否則勢必添購他物、以便湊成一元之貨、不能完成交易云、▲商家亦有之一難　人民之損失既如上述、而商家之難較損失尤鉅、因人民尙可以購物出脫省鈔、商家收入省鈔則無法兌現、故資本稍微之商家、多爲變相之停業、如(淸算帳目)(修理樓房)(新貨不齊)(暫停交易)(原盤出兌)(淸理貨物)(收拾池塘)(修理爐灶)等等、均爲其中變相停業之表徵也、其資本稍豐者、多持敷衍主義、如鞋店多以樣式舊老尺碼極大或極小之鞋、遞於顧客、又布舖備有花樣陳舊之綢布、意取顧客之不滿、免收省鈔而受損失也、蓋因恐收後兌現之難、莫不欲不交易云、▲當局維持之認眞　督省當局因省鈔問題、關係直省金融甚鉅、屢經出示維持、並籌大宗現款、以備充足兌現、又以商民以省鈔完納捐稅、一律收用、本與現金無異、近雖受時局影響、發生擠兌、如果收入機關竭力維持、其信用自不難逐漸回復、故特令經徵各機關、凡收納捐稅、概收省鈔、不得稍有留難、倘有陽奉陰違、拒絕不受或有折扣情事、一經査覺、定按軍法從事、此外並派偵査員多人、嚴密調査一切云云、

褚玉璞已於昨日回津

褚玉璞總司令、於昨日(十七)上午九點、由京回津、下車後即乘汽車入省署、褚氏在京起身前、並未預先來電、故地方各機關均未往歡迎云、

商會分路催公債

總商會所承辦之短期公債、至今所欠尙多、公債局因軍需孔急、昨又專函催交、並謂如有不交者、即協同警察、按戶催索、商會董等、前日決定、派員分五路出發、按戶協警催索、昨日已分路出發云、

嚴防黨人之通令

直隸保安總司令部所屬軍警各機關參字第四五二號文云、爲通令事、頃奉安國總司令張陽電開、現值前方作戰時期、各該地方謠言繁興、難保無赤化黨人、溷迹其間、散佈謠言、意圖擾亂、於軍事進行及地方治安、均有重大關係、仰即轉飭軍警及地方長官、密切偵緝、嚴加懲處、一面佈告禁止、倘査獲人犯、確有證據、訊明情節較重者、並即以軍法從事、以昭炯戒、而靖地方、特電遵照等因、奉此、除分令外、合亟令仰該處、轉飭所屬、一體遵照爲要此令、

褚玉璞招募衛隊

褚玉璞總司令、現擬將所部衛隊、大加擴充、除已將王繼曾、吳永年等團、改編成旅外、併於前日、派督理副官一名、帶勤務兵十二名、在三不管合順棧、設立招兵處、於昨日已開始招募云、

何玉芳維持法權

特別區市政局局長何玉芳、因各特別區管理局受理民刑訴訟、並有刑訊逼供、日前特通令各特區、嚴行禁止、茲將訓令二則、分誌如下、其一云、爲訓令事、照得違警法有專條、職權豈容濫用、乃近來訪聞各區、對於違警罰法、及單行章程之外、遇有民刑案件、一經提訴、往往逕行受理、越法侵權、殊屬不合、本局長訪聞所及、自應明令諸誡、俾知遵守、除分令外、合行令仰該區、立即遵照、嗣後除關軍警法令及單行章程、所規定屬行違照辦理外、遇有人民訴訟案件、愼勿擅行受理、致干濫權違法之咎、仰即遵照毋違、切切此令云云、其二云、爲訓令事、照得訴訟要端、重證據而不重供詞、警察職權、在搜査而不在審理、況禁止刑訊、不啻三令五申、在司法機關、尙且奉行惟謹、矧我警察、宜如何恪守範圍、乃近來訪聞各區、不但受理民刑訴訟、且於訊問時、往往有刑訊逼供情事、殊屬濫權違法、有乖人道、本局長得聞及此、不覺痛心、事關民權法紀、自應確切遵守、不得稍涉違越、所得上項情事、除本局長隨時派員調査、並分行外、爲此訓令該區、立即遵照、嗣後倘査有非法刑訊情事、或經被害者告發、一經證實、定即依法究辦、決不寬宥、勿謂言之不預也、切切此令云云、

省令速選商會長

天津總商會會長卞月庭先生、自去歲病故後、因時局不靖、該會未能辦理選舉、所有會務、均由各會董維持、省公署因商會報告會長出缺、現在已日久、尙未選舉新會長繼任、已令道尹、轉知總商會、即日辦理選舉、以重會務云、

趙軍長來津休息

鎭威軍第三四方面軍團、第十一軍軍長趙恩臻、自奉令將所部調歸後方休息、即晋京謁見張作霖上將軍、該軍長因在河南作戰、勞瘁異常、身體頗覺不適、已於前日、帶隨員衛隊等、由京來津、即往義界本宅休息云、

劃淸警察權限

天津警察廳、訓令各區署文云、爲通令事、照得警察權限、例有明條、稍有侵越、弊竇叢生、近來各區分駐所、對於違警案件、大都擅自處理、既越權限、且又藉口籌辦半日學社紙筆各費、隨意開支、本廳爲剔除積弊、劃淸權限起見、合行令仰該區署、即便遵照、嗣後對於違警案件、其不呈送本廳者、亦應送呈各總署罰辦、按月造具淸冊呈報、並將所罰各款、除正式開支外、盡數解廳、以重公欵、其刑事案件、除傷害罪傷勢重大、不容或緩、得由各區遞送檢廳訊辦、一面具報外、其餘均應送由本廳預審轉送、以明系統、自經此通令以後、倘有視爲具文、仍行擅自處理者、一經査覺、定行撤懲、切切此令、

提倡顏李學說

▲通令各學校頒發書籍

直隸教育廳近忽令行中等以上各學校及各縣教育局、提倡顏李學派、並頒發顏李學派與現代教育思潮各一本、以資研究、其令文略云、照得學術以致用爲歸、行誼以實踐爲主、顏李學行爲近世圭臬、前袁總統曾明令頒示在案、近人更顯其要點、現正末流、俾教育上主實用、化空譚以實地練習之功夫、課效率增晋之程度、比杜威克伯屈說法尤切、前淸之世、玄學誤人、故張淸恪以顏李爲覇學、起於北、習俗囿人、未即大昌、但行之爲艱、凡事如是、彼歐美科學成功、率由力致、決非空譚與論說、可得歸納結果也、吾國教育欲謀科學致用、必先改革舊日之文譚空病、而平此覇學之精神、孤詣苦心、以戰勝歐美、後生之睎範匪遙、先達之遺書具在、聞風興起、大有其人、昌而明之、是在吾黨云、

廣東校畢業獎品

旅津廣東學校、將於七月二日舉行畢業式、前已有陳君祝齡、捐贈銀杯銀盾各二只、以獎高小畢業前二名男女生、今又有徐君玉麟慨捐銀杯二只、銀盾二座、以獎初小前二名畢業男女生、如陳徐兩君熱心獎勵教育、實可欽佩矣、

唐大分校招生

▲函請省署選送學生

交通部唐山大學近函省署方面、略云、本校爲廣儲交通人才、以備國家任用起見、特在京奉線錦交設立分校一處、本校同分校於本年暑假期內招收新生一次、除屆期派員分赴京奉兩處辦理外、希請貴省長査照前案、選送學生赴京奉兩處應考、至紉公誼云、省署據此、昨已令行教育廳査照辦理云、

津埠時疫流行

邇來津地久旱少雨、氣候乾燥、而寒暖無定、以致時疫流行、稍一不愼、即罹疾病、雖無重大危險、而各界生活上、亦感痛苦、故北洋防疫處、査悉時疫流行原因、已施行消毒、使人民注重衛生、以防傳染云

患病者之福音

嶺南唐棣春大夫、吾津著名西醫也、留學歐美有年、曾服務北洋醫院醫官十數載之久、歷任天津海軍學校教授、及保定河北大學醫科教授等職、經驗宏富、醫學測深、活人無算、有口皆碑、無庸贅述、現應法租界維斯理堂對過合沮診療所之聘、門診每日上午八點至十時、星期日由上午十時至十二時、診經祗收五角、以利病者、實爲病者之福音、特誌數言、爲利便同胞之問津焉、

保護外人傳教令

直魯聯軍總司令張宗昌、前以外人在中國傳教、設置教堂、載在條約、自應切實保護、以符信教自由原旨、曾通令所屬各部、對於各處教徒教堂、嚴加保護在案、深恐部屬視爲具文、以致發生意外、特又通令務遵前令辦理、不得玩忽云云

京奉路撥教育款

國有各路附征之教育協款、近受軍事影響、久未撥付、北京國立九校、以校務日益支絀、希望此欵甚殷、曾於日前公推代表數人來津、與京奉路常局長、切實商榷、請求維持、據聞雙方接洽、尙稱融洽、業由常局長在本路教育儲金欵內、撥欵一萬三千餘元、面交九校代表携京支配云、

機製捐征收情形

直隸機製物品附捐征取處、已於日前開始啟征、計數日之間、已收入一萬餘元、惟商民尙有不知者、故每日査獲漏捐貨物甚多、因念係初犯、故僅令其補納捐欵、並不處罰云、

官產處總辦更動

直隸全省旗產荒地官產淸理處總辦張丕顯、因有他就、呈請辭職、已經褚玉璞督辦照准、並委宋雲同爲總辦、已於昨日就職視事、所有會辦幇辦各職、仍不更動、並照常辦公、聞已呈報督署省署備案請示云、

本埠將設丐兒校

有津紳藍仲元、褚玉秀等、因鑒於各處貧民、來津謀食者日見增多、而一般小兒、多流於乞丐、挨街乞討、實屬可憫、且貧兒前途、尤爲悲觀、遂呈請省長、擬設立丐兒學校、專爲造就貧兒、省長即指令天津縣知事査覆、昨經縣署査明、實於丐兒前途大有裨益、併造福貧兒生計、實非淺鮮云、

赴智利展覽會物品免稅

▲並減收運費

本埠各統稅局、昨奉財政廳訓令、案奉財政部第二零六號訓令內開、案准國務院函開、准農商部提議、擬具智利華產展覽委員會規則、暨赴會物品免稅免釐、並減收運費各辦法、敬候公決一案、現經國務會議議決照辦、規則准予備案、交財政農商交通三部、暨稅務處査照、除分行外、抄錄原案函部査照等因前來、當經部處咨商、以該項展覽會赴會物品、經閣議決定、准免稅釐、自應照辦惟此項物品係運赴智利展覽、其經過沿途關卡、必加稽査、方免夾帶影射、至閉會後、所有在會售出之品、及未售物品運回本國、應如何限令分別開單報關査核、須切實査照成案、酌擬辦法、俾資遵守、並須由農商部發給四聯單、始足徵信、爰即酌擬稽査及補納稅項辦法四條、並經稅務處函請農商部、將此項四聯單格式、從速擬定、分送部處、以便遵令辦理、等因去後、茲准農商部咨稱、現由本部擬定智利華產展覽會赴會物品免稅免釐、四聯單格式、並將貴部與稅務處會訂稽査及補納各項辦法四條、刋附運單第一二聯之背面、以資遵守、除咨稅務處並由部刋印前項運單、蓋印發交智利華產展覽委員會應用外、抄錄前項運單格式一份、咨部査照、轉令各關卡遵照辦理、並希見復、等因前來、査智利華產展覽會、係訂於十六年十一月開會、其赴會物品、既經國務會議議決准予免稅免釐、由農商部査照部處會訂辦法、刋給四聯單、所有押運該項出品、經過沿途關卡、應准予査驗、免稅放行、除分行外、合行抄錄前項運單格式一份、令仰該廳長遵照辦理此令、等因奉此、除分行外、合行令仰該局、即便遵照辦理此令、

密探處裁撤尾聲

▲遺失符號臂章一律註銷

天津警察廳昨訓令各區署云、爲訓令事、案奉保安總司令部訓令第一零一零內開、案據天津戒嚴司令袁振青、副司令丁宏荃呈稱、竊査職部高級密探處、業經裁撤、所有該處諸員之長官兵士符號暨戒嚴臂章、業經分別呈繳前來、當經逐號査點、計官長符號遺失十四個、士兵符號遺失九個、戒嚴臂章遺失七個、理合開單具文呈請鈞部察核、通令註銷、指令施行等情、附呈淸單一紙、據此除指令照准並分令外、合行抄單令仰該廳、即便飭屬一體知照此令、附抄件、等因奉此、除分行外、合行令仰該署、即便轉飭所屬一體知照此令云、

槍決搶犯二名

直隸保安總司令部、前據軍警督察處及警察廳解送搶犯劉興隆張鳳亭二名到部、當經分別審訊、據該犯劉興隆供稱、夥同劉俊升王禿等、各持槍械在塋地房子開窪內、劫掠馱鹽者、得洋四元、又在上張林附近、攔劫作工者、得洋二十四元、等情不諱、又據張鳳亭供稱、聽從逸犯劉玉山及馬蘭田、帶槍乘汽車到馬廠靑縣地方、劫得汽車客九人、共得百餘元、又劫一輛汽車、亦得百餘元、不料馬蘭田并未給我分、又經見事主報警抓獲、等情不諱、於日前下午五鐘、將劉張二犯提出、驗明正身、綁赴上權仙前刑塲、依法執行槍決、以昭炯戒、而寒匪膽云、

淸水洋行之騙局

▲何來購物客見首不見尾

前日(十八)下午一時、日租界壽街淸水洋行、忽來一華人、年十九歲、乘車而至、謂爲常盤街永記洋行所使、請送三砲台香烟一罐、啤酒一打、汽水一打、該行行員答以剋正忙碌、稍候即行直接送去、其人乃無精采低頭而去、移時淸水洋行行員、將以上物品送至永記洋行、則拒而不受、謂並未派人購此項物品、或係榮喜洋行之誤、復至榮喜洋行詢問、亦無此事、淸水店員以白晝之間、公然行此騙局、當以報告警察、一月以前、尙有同類之事屢屢發生、四月末至五月末之一個月間、橋立日人繁田宅之僕役張玉林、聲稱主人大購物十餘次、威其開酒七瓶、値洋六十餘元、淸水洋行嗣向該日人索洋、則膛然莫明其妙、僕役張某亦已逃亡、此次惡戲或與該事有關、日捕剋正注意調査犯人云、

詐財犯涉及殺人

高麗人金文性、前在津向日人各界詐財十餘萬元、解津訊辦一節、已誌前報、現聞日警署將該犯嚴行訊問之結果、該犯又涉及殺人之嫌疑、日當局頗爲注意、査日界壽街有高麗人米商成憲者、富有資財、於去歲患病時、金某每日親往看護慇懃、似極親密、乃二三日間、成某不知何病身死、頗有可疑之點、傳聞金某與成某妻女和姦、故毒死成某、但當時無人告訴、警察署亦未深究、此次該犯因詐財案被獲、日警署詳細調査其犯罪行爲、該犯實有因姦殺人之重大嫌疑、當即嚴押偵審、日人各界、均望日警署將該犯嚴重懲辦、以平衆憤云、

槍枝走火

中三區巡警王慶章、因該碰槍枝走火、幸未傷人、當經該區郭署員、將該警轉送警察廳訊辦云、

漏稅帶局

愼益大街義成酒舖、因酒漏稅、昨被烟酒公賣局稽査种慶和査出、遂報由東一區崗警、將該鋪夥人趙鴻林帶區後、該稽査將赴某號局罰辦云、

拐妓被獲

廣興里新順堂搭住妓女金紅、前被窰夥黃吉聲、(年四十歲、武淸縣人)拐逃無蹤、昨經該窰夥計祁二、在東興大街將黃吉聲査獲、報由東一區崗警、一併帶區轉送檢察廳訊辦云

車傷行人

大車夫劉雙臣、年二十四歲、靑河縣人、日昨趕大車裝載煤末十袋、行至東門內將李姓幼童李小禿、年十四歲、香河縣人、在腿軋傷甚重、經東三區崗警張恩榮向前將車攔阻、遂將受傷人及大車夫劉雙臣、一併帶區轉送檢察廳訊辦云、

入女中廁何爲

義租界安樂宮蹦蹦戲及一切設施、極爲敗壞、昨有女子二人、極爲嬌艷、同入女中廁、有該園飯館僕役、尾隨二女之後、將廁所門推開、不知意欲何爲、二女驚喊、被人圍住、未能逃脫、經巡捕及園中同人、向二女子央求、始行了結云、

車站紀事

十六日、徐鼐霖、張伯龍、均由津晋京、又曾宗鑒、董景勳、均由京來津、又王占元、沈鴻昭、均由京晚通車來津、又日本山梨大將、由京晚通車去奉天、十七日、鮑貴卿、吳鼎昌、錢錦孫、呂鈞、曹元森、鮑宗漢、均由津晋京、又蔣廷梓、張璜、均由京來津、

▲李景光律師設立接洽處

本律師在法界梨棧大街通電車道天祥市塲旁久大皮鞋公司二層樓設立接洽處、電話南局四七九號、接洽時間上午九點至十二點、下午兩點至五點、星期日休息、京津住宅照常辦公、並無鐘點及星期日之限制、特此露佈

京津住宅　京東城官房胡同李宅電東二九〇四　津寓英租界廣東路西頭電南一七五

▲▲高亭鑽石針唱片到津

●梅蘭芳　太眞外傳　西施　轅門射戟　嫦娥奔月　●余叔岩　洪洋洞　烏盆計　戰太平　珠簾寨

狀元譜　八大錘　●陳德霖　孝感天　彩樓配　●言菊朋　淸官册　法門寺　迴龍閣　寶蓮燈

●荀慧生　孝義節　虹霓關　●馬連良　奇冤報　珠簾寨　四進士　祭瀘江　審頭刺湯

●劉鴻聲　探陰山　鍘美案　●徐碧雲　薛瓊英　寶蓮燈　女起解　●裘桂仙

白良關　二進宮　●劉寶全　烏龍院　百山圖　寧武關　南北名角均有唱片不及備載請諸君至法界泰康商塲隆記商行或大羅市塲二樓本行分銷處或各代理處及經售處隨意選聽定能滿意再本行所賣各貨均有贈彩開彩在即好機會不可錯過也外埠函購請逕函本行辦理

本行電話南局二九四九

訃不週

不孝千秋罪孽深重不自殞滅禍延
顯考淸封通奉大夫戶部主事候選知府前光緒辛卯科舉人福建政務廳廳長湖南軍民兩署秘書長二等大綬寶光嘉禾章二等嘉禾章二等文虎章國務院存記簡任職實賓徐府君慟于夏歷丁卯年四月廿一日申時距生于同治辛未年十二月十九日申時享年五十有七不孝隨侍在側親視含殮即日遵禮成服擇於五月初七日領帖八日發引另期扶柩回籍安葬叨在

鄉世寅年戚族

誼　謹於臨哀此訃

棘人徐千秋泣血稽顙

喪居日租界松島街新德里四十一號本宅

同胞　注意！

年來津埠商號。因受種種影響。致使營業異常蕭條。本莊鑒於存貨山積。急欲推銷。特於日租界華竹。舉行大減價三星期。由五月十一日起。將夏季所有新貨。一律陳列。破格價廉削本出售。各界同胞。請速比較　不勝歡迎之至。

◎日界旭街華竹呢絨嗶嘰綢緞布疋莊啓

張伯麟醫院

天津法界廿六號路

張伯麟大夫　內科　外科　婦科　小兒科　花柳科

時間　門診　上午十時至十二時　下午四時至六時　出診　下午一時至四時　下午七時至九時

麥考拉大夫　專門眼科及耳鼻喉科　並經售各種新式眼鏡　驗目配光定價從廉

時間～下午二時至四時　電話南局二九八四號

啓者敝局自二月七日起將各種煤斤價目開列於後

家常塊煤每噸十元一角五

一號末煤每噸八元七角

二號末煤每噸八元

淸水焦炭每噸二十元四角

以上各煤均由廠內交貨

運脚一律外加

開灤礦務局北方售品處河東廠啓

同胞脫離苦海四時可戒

戒煙靈藥

鴉片爲害盡人皆知雖欲脫離如無良方誠爲終身憾事本醫素此經年研究發明十載餘竟經部立案特許專利警察廳註册假冒必究當立醫院化驗毫無毒質各界會試用確實靈藥驗善戒鴉片烟嗎啡金丹之毒此藥兩純係解毒性質吸烟服藥照常辦公無星期完全盡除根並無疲倦遺精失眠吐瀉痛苦仍如平日四時可戒百試百效服藥數日後於不知覺間見烟自厭精神煥發飲食增多身痛疾渾之使去還我自由實爲戒烟靈藥服法列下▲第一付服法服藥在吸烟以前每吸烟幾次服一藥亦幾次照常吸烟最要者每日大便一次其色甚黑小便其色甚黃卽爲日所吸之烟毒烟滯從大小便排出服藥七日後烟卽不再想吸▲第二付服藥經六七日恐戒絕後身體消弱速服此第二付上三功能補氣養血強筋骨飲食增加滋補▲第三付此壯藥能復盡毒根日後永不再犯定價全料十五元▲外埠郵寄加郵費四角

總批發處 北洋兵新醫院 ▲天津盧莊子信利里東行西築

鳴謝鐵證 敬啓者敝房戒烟靈藥按法服用十數日後完全斷盡不受痛苦不生疾病照常辦公實屬戒烟靈藥敝處大染受癖者甚多敝號已爲介紹今寄上大洋六十元托購四料寄下爲盼特此鳴謝所宜之報端以告同病者並爲介紹敬請醫安 安東大東溝公益和脫帽

敝公司開設以來所拍之照片深蒙各界嘉許茲居新年特減價七五扣由登報日起至陰歷二月初一止以酬主顧之雅意如蒙惠顧無任歡迎

膠隨波美術照像公司啓

▲倫敦新到 大宗裝飾品

敝行爲天津獨家經售巴黎什女用品常備有最新奇最美麗之各樣衣料服式並圍巾披肩首飾帽品等等種類繁多不及細載每週特由巴黎名廠運到各樣貨品各界人士速來選購無任歡迎

英界二十號路門牌八十三號即美國領事館旁 本行謹啟

▲辯護士大木幹一 大律師寶鍔 華洋法律事務所

大木寓 北京崇內鈴鐺胡同十八電東八六九 天津日租界旭街十九借電總四八九

唐寓 北京宣外永吉巷二一八電南三六二七 天津河北四經路南頭四五電總一七九

法商 利喊洋行

專售鐘表各種首飾打問懷表大餐飯俱一律到津駕臨敝行 純白鑽石白金手表金銀器皿各種新貨敬祈惠顧無任歡迎

英國中街花園對過 電話南局二一六零三

華新磅廠

飛馬商標 大幇球磅 照碼八扣

本號在法界廿九號路馬家樓三十一號便是 (借電話南局一九二二)

IMPERIAL HOTEL TIENTSIN

▲▲天津裕中飯店廣告

本飯店開設天津法租界中街河沿五分鐘可達東車站交通最爲便利房間舒適並附帶專用澡堂特備大餐隨客點用所有價目均甚公道中外顧客一律歡迎

本飯店電話南局一零五二 二六零

京漢鐵路各大站行車時刻表

●民國十六年三月十四日改訂 ●注意 |內之●均作點鐘

車次	第一次	第三次	第五次	第二十五次	第一百四[illegible]次
開 北京前門	[illegible]	[illegible]	[illegible]	[illegible]	[illegible]
開到 長辛店	[illegible]	[illegible]	[illegible]	[illegible]	[illegible]
開到 保定府	[illegible]	[illegible]	[illegible]	[illegible]	[illegible]
開到 正定府	[illegible]	[illegible]	[illegible]	[illegible]	[illegible]
開到 石家莊	[illegible]	[illegible]	[illegible]		
開到 順德府	[illegible]	[illegible]	[illegible]		
開到 彰德府	[illegible]	[illegible]	[illegible]		
開到 新鄉縣	[illegible]	[illegible]	[illegible]		
開到 鄭州	[illegible]	[illegible]	[illegible]		
開到 許州	[illegible]	[illegible]	[illegible]		
開到 郾城縣	[illegible]	[illegible]	[illegible]		
開到 駐馬店	[illegible]	[illegible]	[illegible]		
開到 信陽州	[illegible]	[illegible]	[illegible]		
開 新店	[illegible]	九●〇八	十一●〇一		
開 孝感縣	不停	一●二十	三●十五	七●十一	第七十七次
到 漢口大智門	[illegible]	三●四十	四●四十五	二〇	五●五十

車次	第二次	第四次	第六次	第七十四次	第七十六次
開 漢口	[illegible]	[illegible]	[illegible]	[illegible]	[illegible]
開 孝感縣	不停	[illegible]	[illegible]	[illegible]	[illegible]
開到 新店	[illegible]	[illegible]	[illegible]		
開到 信陽州	[illegible]	[illegible]	[illegible]		
開到 駐馬店	[illegible]	[illegible]	[illegible]		
開到 郾城縣	[illegible]	[illegible]	[illegible]		
開到 許州	[illegible]	[illegible]	[illegible]		
開到 鄭州	[illegible]	[illegible]	[illegible]		
開到 新鄉縣	[illegible]	[illegible]	[illegible]		
開到 彰德府	[illegible]	[illegible]	[illegible]		
開到 順德府	[illegible]	[illegible]	[illegible]		
開到 石家莊	[illegible]	[illegible]	[illegible]		
開到 正定府	[illegible]	[illegible]	[illegible]	第二十四次每日開	
開到 保定府	[illegible]	[illegible]	[illegible]	[illegible]	[illegible]
開到 長辛店	[illegible]	[illegible]	[illegible]	[illegible]	[illegible]
到 北京前門	九●三十	四●三十八	六●三十	一●二十五	九●〇五

注意 (一)本路特別快車係每逢星期一及星期四自北京漢口開行所掛均爲頭二等臥車(二)凡旅客欲乘特別快車者須按等購買特別快車票並須按等購買床位票(三)凡旅客欲乘特別快車須當時有無座位然後購買(四)設遇下車時或夜八點以後者仍臨時購買(五)本路特別快車既爲長途旅客便利而設座位有限務須預先定座

▲律師老遇春事務所 地點在天津河北四馬路 電話北局三四一

▲▲律師夏孫榆 精辦民刑行政各訴訟及華洋訴訟並非訴訟事件夙抱扶植人權主義對於貧者委託亦可酌免公費 寓河北二馬路樹德里三十八號 電話北局五一三

天津日本租界

共立醫院

內科一般 外科一般 小兒科一般 產婦人科 皮膚科 耳鼻咽喉科 眼科 X光線科 人工太陽燈 其他電氣化學的療法

▲本院各科均有專門醫學士主任 ▲病室產室設備完全隨時入院 ▲病理試驗衛生之理化學試驗 ▲各種治療針預防針狂犬咬傷之注射 ▲產婆收生不拘早晚 ▲門診午前九時至十二時午後二時至五時 ▲往診午後但有急症不在此限 ▲設在日界郵局斜對過 ▲電話總局三十一號

▲▲津浦鐵路管理局廣告

現在本路爲便利旅客起見定於六月十一日起在天津濟南間加開第一第二特別快車各一次每逢星期二四六等日由津往濟一三五等日由濟回津所有票價等項均照原有一二兩次特別快車辦法辦理至原定星期三五等日上下行一二兩次特別快車仍照舊開行暫以天津臨城間往來其上行一列係於星期二四六過濟南照此辦理所有天津濟南間除星期日外逐日均有一二兩次特別快車開行此項快車開到時刻係與膠濟路客車銜接於行旅極爲便利茲將各該次車在天津濟南臨城開到時刻列左特此廣告

原開第一次特別快車(每逢星期一三五等日) 天津東站正午一點開 濟南夜九點四十七分到 臨城夜四點五十八分到

加開第一次特別快車(每逢星期二四六等日) 天津東站正午一點開 濟南夜九點四十七分到

原開第二次特別快車(每逢星期一三五等日) 臨城站下午六點五十一分開 濟南夜一點五十四分到 天津東站上午十點二十五分到

加開第二次特別快車(每逢星期一三五等日) 濟南站夜二點零四分開 天津東站上午十點二十五分到

請吸此三多牌香烟 敬祝諸君多福多壽多男

天津英租界海大道 大昌和總理 電話南局一一八六

三多牌香烟

大號三多牌香烟業已到津

梅毒是說勿出的病

諸君染了梅毒往往因面子關係自覺難爲情●說勿出●聽其自然●或誤用霸道之法●遂致毒菌內遏●竄入筋骨●一日猖獗●因此而誤其性命者不可勝數

九一四內服新藥 是掃滅內蘊梅毒之利器●且見效極快●蓋此藥能殺盡毒菌●使血液澄清●故無論新久梅毒●至多一二三瓶●包你斷根●另有

九一四外擦藥膏 爲消毒收口之聖藥●●如有毒瘡創口●敷於患處●立即生肌還肉●

價目 內服新藥●●●每瓶一元 外擦藥膏●●●每盒大洋四角

上海中法藥房發行

分銷處 天津估衣街口中法藥房 天津日租界九[illegible]公司 北京大柵欄中法藥房

▲▲泰華雲石公司廣告

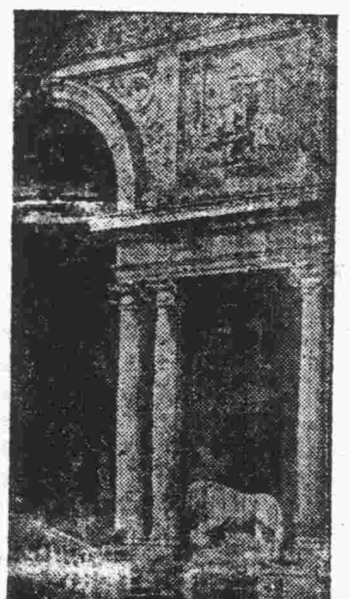

啟者敝公司專製大小各色方桌面圓檯球桌子並各種人造石活如坟地各色石碑或花園及各處安設水池子各樓房屋內鑲臉以及雕刻中外古今人物造像並承造色石柱子各種花石地板方磚包辦大小樓房等類概俱全以上材料敝公司均取自中外名山價廉物美且堅固耐久如蒙惠顧無任歡迎 特一區漢口路十八號泰華公司啟

▲▲小孔明談相批命 用一術廿餘年來十一載以不奉承爲宗旨 世人才爲目的 住法界天祥市場三層樓 批八字十元起碼 細批終身五十元 七日見復 外埠寄

敬啓者敝公司經售歐美諸大公司所出版之各種原版書籍定價之廉運貨之速素蒙各界稱許近因推廣營業起見如外洋代定之貨均按該出版公司之定價核算且免收來去之運費以優待顧客對于下季各學校應用書籍無論多少均可代定且定來之書數如不能全數售出者則其餘之數亦由敝公司負責此實學界極大之便利也定書辦法請函至敝公司書籍部梁仁松君接洽便妥

伊文思圖書公司書籍部謹啓 英中街一百三十七號 電話南局五七三號

▲注意青天雷 星學大家

青天雷君係宦裔曾經身遭時多故仕進無心遂隱遁哲學以自娛其精論子平飛吊五星善觀相格誠演大六壬神課獨能探源索隱不爽絲粟此次再蒞津門同人等迭獲教益良深欽佩用特登報介紹各界人士有欲知前程休咎者幸勿交臂失之

硯設法界梨棧泰康商場三層樓上

大六壬神課潤金三角 命相淸談一元 批論八字二元 其餘五星另有潤格凡已前所批命造如再欲詳詢流年月運吉凶究竟者儘可檢帶原批命單有問卽答不取分文

介紹人 杜錫鈞 劉春臺 許卿卓 周芷航 許卓然 趙鵬飛

● 天津中華懋業銀行國外匯兌行市單（六月十七日）

美金 即期（買進）二元一角六分 匯票（賣出）二元二角一分

英金 即期（買進）十元四角七分 匯票（賣出）十元〇七角一分

本行中外各大埠均有分行或代理店匯兌較為便利各項有款放款凡商業銀行各種業務無不完備兼辦儲蓄存款利息特別優厚各界光顧竭誠歡迎如有託匯英美兩國留學費者匯水格外克己藉以提倡教育

因大阪公司開船廣告（日期按陽曆算）

地址 天津法界中街 電話 經理室南局九九零 營業室南局九九一

▲天津法界碼頭十號 事務處 南局一零三 二三四·九二一 碼頭帳房南局一零三

▲船票售出處 天津日界宮島街 中日運輸公司 總局二七四三號 北京 本國際觀光局 北京分局東局二二八三

●天津觀光局電話南局四五零 各船各都有無線電之設備

注意凡帶○（白圈）之船不搭客

△天津英界碼頭出帆

▲開往門司，神戶，大阪
●長城丸 六月十九日到 六月廿二日早九點開
●長江丸 六月廿四日到 六月廿七日開
●長安丸 六月三十日到 七月二日早八點開

為客人便利起見船上另有中國廚役設備中餐

● 開往大連，上海，福州，基隆，高雄，
●泰京丸 六月廿五日着 六月廿八日發
●長沙丸 七月七日着 七月十日發
▲開往橫濱
●神安丸 六月廿一日到 六月廿三日開
▲開往上海
●長山丸 六月八日着 六月十日發

△大沽出帆
▲開往費府紐育
●哈巴那丸 七月六日
▲開往歐美各州南洋澳度，於神戶或大連，轉口 請蒙搭客貨

△大連出帆（上午十點）
▲開往門司，神戶，大阪，上
●亞米利加丸 六月廿一日
●貝哈爾丸 六月廿五日
●香港丸 六月廿八日
●哈爾濱丸 七月二日

△青島出帆（上午十點）
▲開往門司，宇品，神戶，
●泰山丸 六月廿二日

日清汽船開船廣告

△天津出帆
▲開往大連，青島，上海，
●華山丸 六月廿五日到 六月廿八日開
●唐山丸 七月二日到 七月五日開

大津代理店 大阪公司 電話南一〇二〇 九二一二

立止赤白帶下 強壯子宮聖藥

子宮座藥補球總口

赤白帶下者、乃婦人膣內粘附徵菌，侵入子宮，遂致潰爛，滲出濃血，病症嚴重。流出愈多。須設法殺菌。不然徵菌蔓延。生命危險。本藥房根[illegible]之經驗，數十萬患者之實驗。參考東西醫藥學。適用[illegible]科學化驗。製成婦人座藥補球。經田中醫學博士、北島[illegible]直接[illegible]患部。殺菌消炎。見效異常神速。並能促進子宮活力。生殖機能旺盛。收縮陰[illegible]。不[illegible]心神[illegible]快。肌膚光[illegible]。身體健康。[illegible]皆春。

今特本藥特長略舉如左

一、有消炎作用 療治子宮發炎。強壯粘膜。
二、有殺菌作用 能除防淋症梅毒不致侵犯。
三、有鎮疼作用 藥力吸收迅速局部疼苦立止。
四、有轉老為少作用 婦人罹患子宮病症。致面容憔悴。用此補球。能復元氣。增加精力。
五、有美感作用 婦人生殖器、由各種病症致感覺遲鈍。用此藥時。能使靈敏。
六、有恢復青春之效 藥球隨體溫漸次熔化。直達病竈。根治病源。得復青春。
七、有促進生殖作用 促進生殖機能。使生育力旺盛。自然能受胎懷孕。
八、用法簡便。效驗神速。

[illegible]夜晚[illegible]時。將藥球[illegible]放置膣內。用棉塞塞。藥球自然熔化。止痛殺菌。除毒消炎。根治病源。於最短時日。[illegible]能[illegible]防淋毒。強壯子宮。實係[illegible]上之靈藥也。

價目 十個 五圓 [illegible] 三圓 二圓 一圓

[illegible]或裝紙幣。或[illegible]郵票。函知敝藥房。當即照數寄上。不致有誤。

各埠著名藥房均有代售

天津總批發處 北馬路 上海館大藥房
代售處 天津單街子 老德記大藥房

總發售處 日本東京市京橋區新榮町四丁目一番地

命之母 座藥補球 本舖 笹岡省三藥房 謹啓

奉贈 婦女病治療法 函索即寄 不取分文

各類小廣告

招租 英租界墻子河外三十三號路永和里內新樓一所洋車房浴室男女廁所暖氣爐等一切完美由十六號領看電話南局八六二

樂園 大胖市場三層樓上梯上下極為方便 中菜部 南北酒席 各省名點 點心燒賣 飽飯麵食 西菜部 英法大菜 公司常餐 一元八角六角三角 電話南局二八二六

永昌隆 自運洋廣雜貨鹹魚海味厚膠棉花新明[illegible]紅茶香[illegible]生髮頭油巧製臘味香腸板鴨經理香山蠔油陳皮梅欖一概批發舖在法界三號路

麗章照相館遷移廣告 啓者敝號舊址現因起蓋樓房故特移至法界二十四號路大安里對過照常營業

德順永牛奶舖 常售新鮮牛奶各種西式點心有益衛生精求潔淨內設雅座招待週到男女均可入座地方格外清淨定價無不公道如蒙惠顧請駕臨嘗試定知言之非謬也 開設在法租界馬家樓路東

▲華洋訴訟大律師 孫啓濂事務所 專辦外國法院及中國法院訴訟或非訴訟事件 英界耀華里八十四號 電話南局三三五二號

金菊園飯莊 利記 包辦中西酒席隨時小賣雅座寬敞招待週到特聘著名廚師巧製各式時菜麵食魚生肉粥俱全 代售廣東林玉生丸 開設法租界中國旅館旁 電話南局七百九十號

▲天津南北洋煙公司廣告 本公司為便利主顧起見特向電局新裝電話計南局九百六十四號以應各主顧電招即當送奉不誤 本公司新到各種呂宋荷蘭煙以及煙俱等非惟貨高而且價廉如蒙光顧竭誠歡迎 法界梨棧南北洋煙公司啟

宴賓樓飯莊 雅座清潔 招待週到 中西大菜 一概俱全 開設法界西開新新電影旁電話南局一千一百八十七號

便宜居 晨早肉粥 後包飯餐 黃輝記 衛生鷄蓉熟粥 五味調和 衛生合適 沸水開沖 不煮可食 行放應用 方便之極 送禮上珍 妙極妙極 如蒙光顧 價廉貨值 新增新式餅乾糖菓 零售批發 價格相宜 法界四號路四九號 暫借電話南局五

廣興居廣告 本號開設天津五十餘年專造玫瑰露五加皮史國公各種露酒藥酒運往歐美南行港粵申江一帶銷售極廣 各界品許並蒙上海天津總商會陳列售品展覽會審察證明確係醇醪之品頒給最優等獎章在案 各界光顧批發零沽或代經理無不格外歡迎並希認明本號商標雙獅為記庶不致魚目混珠是為至禱 鋪設在英租界戈登路門牌三十三號 電話南局一五一八

宴瓊林飯莊 雅座清潔 菜色良精 點菜隨意 招待週到 開設法界三號路同德里樓上 電話南局三一八五

英商惠羅公司夏季婦女衣料大陳列

英中街

六百碼最新式之絲織毛巾軟布白色淺藍色粉花綠黃色黃色淺色色灰四面寬寸十英洋每碼五一元角

二百七十碼上等絲織薄絲綢花色美麗適宜夏日婦女衣料面寬四十英寸每碼洋五元五角

一百八十碼美麗絲織薄絲綢各色俱全面四十英寸每碼洋三元九角五分

新到七江計二百二十碼美麗花紋輕薄絲綢灰色玫瑰色黃色淺色藍色俱全面寬四十英寸每碼洋二元九角五分

六百五十碼山東軟絲綢條子花紋花色美麗此料適宜婦女夏日短彩面寬四十英寸每碼洋二元五角

三十碼新式美麗花色各種大小花柔絲織軟絲綢適宜夏日婦女衣料每碼洋二元九角五分

二百四十碼最新式美麗絲羅綢輕薄款涼夏日婦女衣料尤為適宜面寬四十英寸每碼洋二元九角五分

一百七十五碼美麗花色絲織軟絲綢金黃色火紅色淺藍色湖色藏青色橘子色灰色面寬四十英寸每碼洋一元九角五

八十碼最上等新式花染美麗花色軟絲綢夏日婦女衣料尤為適宜面寬四十英寸每碼洋三元五元

一百六十碼美麗花色絲織軟絲綢料夏日婦女穿着尤為適宜面寬四十英寸每碼洋三元九角五分

外埠函索布樣退班寄上

各種衣料皆英美出品夏季婦女穿着尤為適宜花色繁多不及細載

二千碼英京名廠出品絲光細薄洋紗花色約十餘種面寬三十一寸每碼洋一元

三百碼美麗細蔴紗花色清雅每塊二碼適宜婦女時式每袖旗袍每件洋七元九角五分

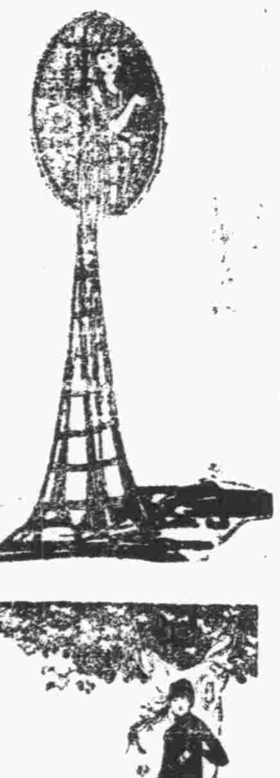

八十七十碼美麗各色細薄洋紗經水洗後決無退色之弊面寬四十英寸每碼洋一元

一百五十塊美麗花色蔴紗面寬二十七寸每塊計長四碼半本星期減售洋二元九角五分

二百塊時花美麗各色細蔴紗面寬二十七寸每塊計長四碼半本星期售洋三元五角

各界參觀 無任歡迎

歡迎參觀

英中街

營業時間由早晨八點半至下午五點半止現錢交易或貨到收款 電話南局一五六號 本公司啓

快哉亭

上題圖

格言

不遇艱難、不知我躬之有大力、（約翰遜）

天下難事必作於易、天下大事必作於細、（老子）

功可強成、名可強立、（淮南子）

今日行一難事、明日行一難事、久則自然堅固、（呂居仁）

利於人謂之巧、不利於人謂之拙、（墨子）

學易而好難、行易而力難、恥易而知難、（王船山）

不有漢奸、胡虜不能肆其毒、不殺漢奸、吾人不能復祖國、（陳敬獄）

快哉亭投稿簡章

（一）本亭歡迎投稿、惟分有酬與無酬兩種、有酬者爲小說筆記譜文書片等類、無酬者爲詩文劇評影評戲曲等類、（二）小說酬金每千字分三元二元一元三種、畫片酬金如名人名勝時事美術名優名妓等、皆按原價奉酬、特佳者加倍、諷畫每張五角、特佳者一元（一）投稿者須書名受酬不受酬字樣、（一）凡不錄取之稿件、如須寄回者、須先行聲明、並附郵票、以便照寄、惟以一個月爲限、過期作廢、（一）投稿須於函面註明快哉亭投稿部收、並詳書姓名住址加蓋圖章、及自加圈點、（二）所投之稿、如查有抄襲情事、即將酬金取銷、（一）酬金概於每月陽曆一日發給、投稿者須署名蓋章、向本報會計部領取、逾三月不領、即將酬金註銷。

小言

本埠之求雨

前月北京軍警當局設壇求雨。後來果然大降甘霖。說者謂有感斯通。天從人願。昨日本埠官紳士庶。亦設壇玉皇閣。援例上請天公。速降甘霖。我想天心最公。北京人既一求卽應。天津事同一律。當然可邀玉皇大帝之兪允。惟吾所欲敬告於津人士者。求雨之舉。其權在天。防旱之法。其權在人。如栽植樹木。講求水利。皆屬根本之急務。人事所應爲者。故盡人事以聽天命。士大夫之職責也。至本埠各鋪戶。門口多用黃紙標書商羊鼓舞。或傾盆大雨。或哈好大雨字樣。殊屬無謂。其書哈好大雨者。尤近於輕佻口吻。非敬天之意也。

詩壇

到肥視事後口占志感 （任瑾存）

滿目瘡痍着手難、民愚猶解說賢官、（肥民謬採余在廣平曲周事蹟爭稱好官）補牢苦恨亡羊後、彌患還須取政寬、水已決隄瓠子險、馬爭奔電野雲寒、無端釀病成魔祟、對此良醫亦浩歎、

祺士林 （唐立庵）

樓迥風仍暖、乘暄心亦閑、低花垂露佩、淡月珥雲環、酒送三臺令、舞調八拍蠻、習池那得比、誰倒接䍦還、

詞壇

祝英臺近 （木壽）

蝶流連、花爛漫、小徑翠苔慘、日日臨江、何處繫孤纜、有時夢醒幽窗、濃愁似霧、又遮斷柳眉桃臉、壯年漸、莫無潘鬢絲絲、對鏡怕霜染、便是東皇、無計射芳艷、憑他春去春來、得錢沽酒、向日着落英千點、

意難忘 （木壽）

暫到歡場、愛燈[illegible]蓮炬、澹梅妝、麝煤沾筆興、平夜發茶香、無限恨、有幽芳、怕此離難償、況更聽繁弦送拍、曲破偏長、更歸點點風颺、惜當筵歌舞、轉瞬離觴、顰眉魂欲斷、偷眼意成狂、愁思緊、向蠶塘、悔未細端相、只剩那半輪皓月、一世淒涼、

浣溪沙 （芸芷在漪瀾堂有見遙和成） （木壽）

樓上疏簾捲暮霞、看未成碧霧中花、渡頭雙槳柳陰遮、咫尺畫堂深似海、無情人更遠天涯、淚痕寄不到些些、

異聞錄

三鬼附身 （叔豪）

我邑太倉、有外科醫生戴少齋者、妻某氏、於前日飯後猝然倒地、口吐白沫、不省人事、旋忽大聲曰、少齋、余汝妹珊寶也、八年前一時不察、誤聽所歎、至泥、被棄、流浪至浦東、旋染時疫卒、葬於義塚東首白楊樹之旁、有一木樁、書明余字、汝必設法爲我遷歸、俾得數年朽白骨、還歸故土、否則當擾汝以俱去也、戴某始悉爲妹附身、乃答之曰、汝吾妹也、如有需索、儘可於夢中示之、何必苦汝嫂、今余允汝請、趣速勿延、語竟、寂然若約一分鐘、某氏仍未醒、而又發一較粗大之聲曰、余居鄰某婦、去歲投河自盡者也、刻下困頓萬狀、汝若爲我延羽士、作佛事三天、並錠萬只、否則我不去也、時鄰人某駭甚、蓋去歲鄰婦某、因投水死者、急一一允其請、並禱其勿悔、其鬼始去、而霎時忽又易一男子聲曰、余前年江浙戰事、被拉充夫子、中途彈歸、求治於汝、汝以我貧甚、不爲治、遂死、此雖余命當死、然汝之不仁、亦非醫者所宜也、適行經此、見汝家爲神氣籠罩、得入內望汝、並非有害於汝、茲特爲汝告、汝厄運已至、苟不善心濟人、則一家不活矣、其誌之、余去也、語畢、聲絕、婦亦甦、詢之無所覺、其夫則驚惶異常、昨日特延羽士作佛事、一面則飭人赴浦東調查、俾得爲之遷回云、

叔豪按、此事爲余所目覩、及今思之、猶爲之毛戴、且近日市井傳談、均以是爲談話之資料焉、余素主無鬼說者、對此亦無以辯矣、

鬼孝 （古復州民）

神怪之學、儒者不譚、向之所謂干寶搜神、東坡說鬼者、大都文士無聊、藉供揮麈之資耳、然若九死一生、一靈不昧、黃泉遼邈、仍戀慈雲、是則語縱荒唐、事關懿勸、正不必持阮瞻之論、而沒曾閔之行、近人謂幻異之事、大都別有靈物憑之、其說殆亦不復能成立矣、鄂城農民張某、王孝風先生家佃也、邇粗識之無、事母極孝、既歿、主或以租科督責其母、輒有死罔空而隱、死面有字跡宵某生平、且凸起如印璽之朱文、所書則皆向主乞恩語也、主以是哀憐之、往往緩其徵、他人有凌母者、亦墮死書如前、有親見之者、嘖嘖以爲異事云、

粵聞誌異 （履冰）

此次革命軍來湘、其中有不少廣東人士、記者與彼等交接時、輒乘間叩以粵士之風俗人情、據其所言、有足異者、

粵省食蛇之風、迄今未衰、惟此品不登於正式筵席、而可於普通菜館求之、所用以同煮之蛇、非一而三、謂能互相尅制、使成無毒、蛇汁肥美、加入香菌筍箍火腿等、愈覺甘香可口、胃之別無腥味、祇能辨其絕鮮而已、既飲蛇汁之後、體內溫度、每感增高、睡後出汗、醒時取內衣驗之、即可見其上隱隱着有紅色之痕跡、越日始無、殆蛇汁輸入體中排洩所致、據粵人云、蛇汁足以愈疾、有益而無害、惟外省人每戒不敢嘗也、

麻瘋一疾、推粵省爲最盛行、患者身體癱瘓、肌肉腐爛、致露筋見骨而死、醫治之藥、迄今尚未發明、故百中鮮有一倖免者、女子初染麻瘋時、其膚極潤、其容絕美、望之益足使人發生美感、客民未知者、苟與其接觸、卽可得同樣之危險、惟本地人之辨別力極強、一見之下、每能斷定其確染麻瘋與否、據述斯症最初發動時、眼球之狀態、卽與常人有異、宜早相隔絕、庶免傳染云、

朗雪軒雜述

異繭 （蟄）

清乾隆朝有百蠶一繭之瑞、舉朝附和、播爲詩歌、今吳興縣晟舍鎭凌姓農家、亦成同功巨繭、周圍約八寸許、黃白相間、內亦有蠶數十、鄉民傳觀、皆以爲異、說者謂聚蠶於器、始有此繭、惟凌某素蠢、方以廢繭爲憾、何至作僞、聞蠶絲研究會、將購之以備陳列云、

外交回溯錄 （趙振甫）

湘鄉曾文正公一生憾事、爲天津教案、常以外斷清議內疚神明八字、引咎自責、文正以一身當其衝、時在同治壬申、粵捻餘黨未平、開釁外人、絕非得計、故惟和平了結之一法耳、然外人於此、欲望甚奢、不重懲亂民、無以塞其口、而亂事初起、又皆千人一手、首從無所分、盡誅之、則其勢不能、姑寬焉、則又苦無術、其進退維谷、殆百倍於祁門督師時矣、是時有張某者、爲天津四門千總、小有才、富於貲、既知己責之難逃、且審文正艱苦狀、思迎其意而解焉、乃賄買貧民十六人、使伏罪、十六人者、人得津錢五百千、初詐其不殺者也、及案定、而此十六人竟駢首死、罔民之罪雖在張、而文正實操縱之、其所以漸疚者、殆以是乎、

光緒壬寅秋、駐華德使宴慶親王奕劻於使館、飲次、德使突謂慶曰、上海外兵、擬卽撤退矣、君意何如、慶曰、固所願也、德使曰、吾甚慮貴國不能保守長江流域利權、必將設法使他人不得干與方可、慶曰甚善、談飲至洽、次日、德使函致慶曰、昨夕之言、貴邸若以爲然者、請覆函有以教之、慶不覺、乃函覆、謂昨聆貴大臣議論、甚爲欽佩、已而語爲英國外部所聞、電其駐華公使偵查、英使探得其實、乃函問慶有無其事、而慶答以無之、是時英使怒慶、以爲華人反覆無信、非以嚴厲手段對待不可、深悔辰州教案辦理太輕、因翻前議、論斬者數人焉、

古鑑

鄒劍南媳

無錫鄒劍南媳顧氏、娶三年矣、有妊生子、不數日顧氏病、下體爛潰、日夜號哭、忽自言曰、姑娘恭喜、首產麟兒、今日持來索命、毋見懼也、聞者驚詫、強問之、顧曰、余病不起矣、余未出閣時、與嫂本無嫌隙、只因廢過其金釧一隻、以致嫂咒罵不止、後吾毋許其賠還、嫂故必還原物、適因嫂小產服藥、暗將鹽水攙入、血暈而死、今事隔數年、嫂亦乘我產後來索命、且日夜坐我牀中、藥餌曾被其吹噓、豈能愈乎、及將絕、復醒數次、自云已到陰司、訊問、拶兩手、夾兩足、痛極難忍矣、家人啟視之、手足青紫、如被刑然、此乾隆癸丑五月事、錢梅溪聞而筆記之、

春明夢餘續錄

袁世凱劄錄之戊戌大事記 （續）

譚曰公磊落人物、豈知此人狡詐、陽與公交歡、而忌公實甚、公勞苦功高、去年僅晉一階、康先生及吾等、屢於上前薦公可大用、上恒言袁世凱同明練、但聞諸慈聖、以榮祿謂公跋扈、不能無扞格耳、今日吾嚮亦殊費心方、公如眞心救主、我有一策、與公商之、因出一叢如奏片式、其文曰、榮祿謀廢立弒君、大逆不道、若不速除、上位不能保、卽性命亦不能保、袁世凱初五請訓、乞面付硃諭一道、飭令帶本部兵、赴津見榮祿、出上諭宣讀、立卽正法、卽以袁世凱代爲直督、傳諭僚屬、張挂告示、布告榮祿罪狀、卽封禁電路電局、迅載袁世凱部兵入京、派一半圍頤和園、一半守宮、大事可定、如不聽臣策、卽死在上前、予聞竟心膽寒悚、因詰以圍園何爲、譚曰、不除此老朽、國不能保、此事在我、公可不問、予言治軍之要、以忠義爲訓、若教以作亂、必不可行、譚曰、我僱得好漢數十人、並電湖南招集好將多人、不日可到、去此老朽、在我而已、無須用公、但要公以二事、誅榮祿、圍頤和園耳、如不見許、我卽死於公前、公之性命、在我手、我之性命、亦在公手、必須今晚定議、我卽詣宮請旨辦理、予謂此事關係重大、斷非草率所可定議、今晚卽殺我、我亦不能承諾、且君卽夕請旨、上亦未必遽允也、譚曰、我有要挾之法、必不能不允、初五日定有硃諭一道付公、公可放心、予見其氣色凶灼、知不能理喻、如顯拒之、或激生他變、所損必多、姑權詞推宕、以天津爲外人逼處、若無端戕殺總督、中外大[illegible]、國事可虞、且北洋有宋董聶各軍四五萬人、淮練各軍又七十餘營、京師禁兵、亦不下數萬、本軍祇七千人、出隊多不過六千、安能集事、恐兵動於外、而上危於內矣、譚曰、公可以神速行之、一聚兵卽以硃諭分給諸軍、並照會各國、誰能妄動者、予又言本部鎗械均存天津小站、營內所存極少、必須先設法支領足用、乃可爲也、譚曰、可請上先將硃諭交公審存、俟布定妥貼、一面密告我日期、一面動手、予謂此身萬不敢自惜、恐或洩露以累君上、則萬死無地、一經紙筆、便不愼密、切不可先交硃諭、汝先回、容我熟思、措置稍旬、方可以辦法相告、譚曰、上意甚盼成功、硃諭已入我手、必須卽刻定策、方可覆命、及出示硃諭、乃墨筆所書、字甚工、亦與上口吻相彷、大約謂銳意變法、而諸老臣均不順手、如操之太急、又恐貽慈聖憂、飭楊銳劉光第林旭譚嗣同另議良法云云、玩其詞意、若四卿請急變法、上婉詞以却之者、予因詰以此非硃諭、且無誅榮祿圍園守宮之說、何也、譚忽云、硃諭實在林旭手、此爲楊銳錄示我者、此諭之發在三日前、林旭等極可恨、不立卽交我、幾誤大事、諭中另議良法者、卽含二事言之、公勿疑、予更悟其挾制虛造、不足與辦、因言蒼天在上、袁某斷不敢負上恩、但震搖國本、實無此膽量、必須審愼圖維、以期萬全、必不肯造次爲天下罪人、譚敦促予一諾、以待入奏、聲色俱厲、且衣襟隆起、手入腰際、示有利器、予知其情急、必不肯去、因告以季秋兩宮出巡、到天津日、若皇上下寸紙、收榮祿、又何事不成者、譚曰、不及九月、廢弒事起矣、子謂既有巡幸之命、必不至遽有禍變、盍少安毋躁、譚曰、如九月不出巡者若何、予謂比已陸續準備、計費數十萬金、我可請榮相爲太后言之、必不至中輟、譚曰、報君恩、救君難、立奇功大業、天下事入公掌握、在於公、如貪圖富貴、告變封侯、害及天子、亦在公、惟公自裁、予曰、子以我爲何如人耶、三世受恩、斷不以喪心病狂、貽誤大局、苟利於國、必死生以之、譚似信、起爲揖、稱予爲奇男子、予又說以爾我夙不相識、夜談已久、恐爲從者疑、設漏言於外、兩有不利、蓋爾爲近臣、我有兵柄、最招疑謗、爾可從此稱病多日、不可入直、亦不可再來、譚韙其說、又詰以兩宮不和、究由何起、譚曰、禮部六卿之黜、諸貴人環泣於太后前、讒邪雜沓、懷塔布、立山、楊崇伊等、又潛赴津門、與榮祿密謀、故釁隙更深、予謂何不請上以時勢宜變法、爲慈聖陳說、禮部閒曹也、盡復六卿官爲釋怨地、從來大舉措、尤必須輿情、權利害、度德量力、而後行之、操切胡爲、譚曰、自古非流血不能變法、必盡殺諸老朽、乃可爲也、予念其好亂成性、無可與言、託夜深謝之去、反覆忖度、若輩輕躁不解事、苟任其所爲、將較甘露之禍爲烈、推有在上前稍露辭鋒、冀萬一補救、初五日請訓、因奏曰、古今中外變法非易、非有內憂、卽有外患、請忍耐待時、步步踏實做去、操之太急、必生流弊、且變法尤在得人、老成明達如張之洞者、庶幾翊贊聖明、造成郅治、至如新進諸臣、勇往有餘、而閱歷太淺、不能愼密、倘有疏誤、於宗社聖躬、所關極重、總乞十分留意、天下幸甚、上爲動容、無答詞、但令跪而安退、卽赴車站、候達佑文觀察同行、抵津、日已落、卽詣院謁榮相、略述內事、並稱上聖孝無他意、但羣小結黨煽惑、必須解散、安皇上、以安天下、語未竟、葉祖珪入坐、未幾、佑文亦來、久候至二鼓、不得閒、乃先歸晚餐、約明晨細談、翌日、榮相過訪、以言餂予、近來頻有人來津通告內情、子何所聞見、盍詳言之、予詳述無所諱、榮相失色大呼、某者有絲豪犯上心、天必殛我、予謂茲事與皇上毫無干涉、如牽累及之、我惟有仰藥死耳、敢以告公者、爲大局也、籌商良久、迄無善策、榮相反署、晚間折簡招飲、楊莘伯在坐、出示訓政之電、業已自內先發矣、榮相復撫茶盃、笑曰此非毒藥、君可飲之、事已至此、惟耿耿于心、寢食難忘者、君位之安危耳、越四日、榮奉召入都、臨行相約、誓以死保皇上、予曰、趙盾弒其君、並非趙盾、中堂世篤忠貞、現居津要、上有他故、天下後世其謂中堂何、我亦世受國恩、必不坐視、敢爲公告、榮曰、此事在我與慶邸、必不以累上、勿慮也、退而誌其事如右、戊戌八月十四日、（完）

△雙妹老牌馳名化粧品

△雙妹老牌洗身香藥珠

此香珠用上等衛生藥料配製而成專治皮膚濕毒瘡癬疥癩等症如洗面用珠半湯羹放在水內俟其溶化然後以此水洗之過後自覺肌肉舒寬情香異常倘洗身之際用此珠兩湯羹放在水內亦俟其溶化卽洗溶能居然肌膚清滑潔體留香且日趨康健永無皮膚等患誠爲補益身體護理皮膚之聖藥請速試之便知其妙

每瓶五角五分

△雙妹老牌著名花露水

花露水之製創自歐西流消中國喜用之者既衆則外溢之利益深處茲盛言商戰競保利權之秋豈可不思挽回之策然製之未諳其法則徒消效顰適本主人於化學一道心得有素故將生平所學殫盡義務乃廣搜奇花異卉製成斯露使用之者如入蘭室如游香國久已名馳遠近婦孺皆知誠不謬也

加大每瓶一元一 大號四角四 二號二角八
三號一角七 四號一角一

△雙妹老牌蘭花爽身粉

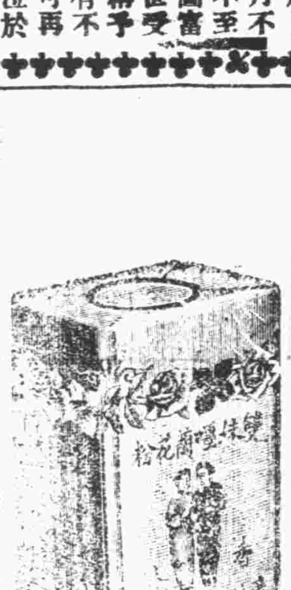

此粉質料幼潔清香爽滑無論男女老幼日中常以此粉撲身淦面自然肌肉生涼清爽愉快且當炎暑酷熱之時沐浴之際用此粉擦抹肌膚自無汗臭之氣倘有熱痱皮膚等患從此消滅除衛生不可少之品也

一磅裝六角六分 半磅裝三角三 小盒一毛一

△雙妹老牌各種菓子露

春去夏來漸覺烈日侵肌渴則思飲何待話梅自有雙妹老牌之各種菓子露久爲各界所稱許凡飲此露用開水冰凍將露一份和開水十份飲之確有菓子原味且止渴生津開胃消食請嘗試之其味無窮另登菓子名目任君採擇便知其妙

檸檬 波蘿 香蕉 苹菓 甜橙 杏仁 桑子 玫瑰

大號七角七 二號四角四 三號二角八

天津河北大胡同總批發處 電話總局六百三三

廣生行有限公司啓

短篇小說　韓氏婦（續）

蕙芳旣涉斯澗，卽至雪中人之側，鞠躬俯視，果韓生也，而生之面色灰敗，軀體已僵，氣息奄奄，微如一縷，外衣凝雪成冰，淅淅有聲，蕙芳觸景傷情，縱聲大哭，生於昏迷之際，忽聞哭聲，睜目而視，陡見蕙芳已至，力振枯澀之喉，發斷續之言曰，嗟乎，余意必不復能生面愛卿，今夕之會，天賜之耶，神助之耶，今脛骨已折，腰脅已傷，安能偕卿生返故廬，將以此地爲夜臺，芝吾骸骨耶，愛卿趣歸，速籌喪葬，幸勿爲猛風寒雪相抗也，蕙芳慰之曰，郎幸安寧，妾當出死力，援郎抵家，倘有不測，妾亦不獨存於世也，生愀然曰，余已盡失自動之力，卿烏能援余去此險地，幸勿蹈險買禍，蕙芳曰，郎毋出斯言，妾之迴腸，爲郎寸寸斷矣，郎如疑妾矯情，請掬心肝以示，匪所惜也，語竟，力扶生起，輕拍其衣上之雪，挽其柔臂，而叩其遇險之故，生徐曰，余出室門，迺足躑行，隱見山上竹林深處，人影憧憧，遂啟余好奇之心，趨往探視，則睽違數載之故鄉舊雨也，偶爾重逢，握手言歡，於是席地而坐，出所攜酒，縱飲劇談，迨興盡思返，不覺日薄崦嵫，瑞雪飄飄矣，亟忽忽話別，分道馳歸，中途誤蹴一石，石不勝重，轆轆墜下，余不及攀援，與之俱下，幸有山澗一石，作中流之砥柱，下則軀骨糜矣，斯時余神志昏懵，良久始醒，萬念俱消，瞑目待斃，獨有阿靈蹲坐余側，伴余寂寞，余苦噤口不能言，向之頷首者再，而阿靈頗靈警，似悟余之命意，搖尾捷去，然余不過作慰情勝無之舉，仍慮事成畫餅，不能副余之厚望也，不意事出望外，竟作書郵，義哉犬乎，余誠生死繫之矣，唯遍身鱗傷，不能跬步，愛卿烏能援余離此險地乎，蕙芳曰，郎稍安毋躁，妾犧牲吾力，負郎而行，生聞言默然，蓋深知其妻竭力尚健，今作孤注一擲，或能有萬一之希望也，（未完）

叢錄　象棋考

察唐之象棋，實如胡應麟所言，雖爲金鵬（按現在之象棋名曰金鵬，所以別於古之象棋也）之前身，而不合處尚多，但與日本所得於唐之將棋相較，則差相髣髴，胡氏謂車直進，究不可比，日本將棋之香車有類於今之卒，然卒僅行一目，直進不回，與唐之車正相合，又金象將軍之名，胡氏疑爲假設，而日本將棋，却有金將之目，將與象通，故金將卽金象也，假設云乎哉，其他天馬斜飛之天馬，可視爲今制之馬，要之玄怪錄中之唐象棋，殆卽今日本之將棋耳，

宋之象棋，與今制已具體，劉後有（象弈一首呈葉潛仲）云，（君看棋中戲，妙不出局外，屹然兩國立，限以大河界，連營秉中權，四壁設堅械，三十二子者，一一具變態，先登如挑敵，分布如備塞，盡銳買吾勇，持重伺彼怠，或遲如閫營，或速如入蔡，遠炮勿虛發，冗卒要精汰，負非由宴少，勝豈緊疆大，昆陽以象奔，陳濤以車敗，正馬郭令來，一士汲黯在，獻俘騁策勛，得進乘稱快，我欲築壇場，孰可建旗蓋，）詩意卽兩軍之間，限以河界，其名稱爲炮卒及象車馬士等，與金鵬嘗合，則今象棋制，始於宋代，可斷言矣，

宋人晁無咎之廣象戲序曰，『蓋局縱橫十一，棋三十二，爲兩軍耳，與金棋較，棋數亦相等，惟盤面多二路焉，又無咎幼卽嗜象棋，嗣以十一開盤面，意苦而狹，乃作廣象棋，局十九路，九十一子，據五雜俎言，則知失傳已久矣，司馬光象棋戰國七雄之爭霸，而作七國象戲，用百二十子，周一旗黃色，秦白色，楚齊燕韓魏趙順次爲赤青黑丹綠紫，各有十七旗子，周居中不動，七國不得犯之，七國各有將，偏裨行人炮弓弩刀劍騎之棋名，七人着之，此戲五雜俎，謂係推廣象戲遺意，而近於腐爛，故亦未能廣行也，

象象戲棋之義，頗有疑處，意大利之象棋，以象牙所製之博棋也，周武之象棋，則象萬物之游戲耳，司馬光先生之七國象戲，雖名象戲，竟無象，其七國棋例中自辨云，（象不可用中國，）宜胡應麟之以（如易象之象）駁之矣，

論談　美國之中國菜館（陶庵）

我有位姓張的表兄，他新近從美國回來，同我講些美國的風土人情，後來談到美國地方的中國菜館，很有一記的價值，他說，中國的商業，在美國生意最好的，要算菜館了，因爲美國的人士，很歡喜吃中國菜，都說中國菜的滋味，比較各國都調和，而且容易消化，美國上等貴族的宴會，考究的必須加幾色中國菜在內，因此中國菜館，在美國的社會上，覺得已經很是需要了，

美國的婦女界，也很多歡喜吃中國菜的，她們吃中國菜，對於猪肉，並不十分歡迎，因爲仍舊抱着以前的習性，以爲猪肉是最不潔的東西，她們所視爲美品的，是魚與蝦，聽得幾家大的中國菜館，魚蝦的銷場，很是可觀哩，

中國小菜中的時鮮貨，像着甲魚鱷魚之類，有時候也運到美國，那是價目簡直嚇人了，我曾看見有一家中國菜館，門口標着新到鰣魚，每客的價值，是三十五美金，合起我國的價目來，不是要五十多塊錢嗎，其實在美國看起來，並不覺得十分貴，因爲一來是他們生活程度高，二來是中國菜館裏的價目，都定得很貴，像什麼魚翅脚魚，每客也在二十美金之上，

有幾家中國菜館，也附帶賣點心，美國人士，吃也很多，尤其贊成饅和頭麵，普通的麵，是一個美金一碗，饅頭的價目，很參差，大約以餡的美惡而定，以清蝦仁的饅頭，銷場爲最好，

中國人在美國開菜館的，都發了大財，我曾遇到一個開過菜館的華僑，他說，中國人要在美國開菜館，有必須注意的地方，最要緊的是布置和裝璜，務求美觀而清潔，切不能露出本國菜館的骯髒態度，價目定得貴些，倒不在乎此，他還說，以美國的社會嗜好而論，中國菜業的發達，方興未艾咧，

卓別靈兄弟決裂記（徐公達）

卓別靈兄弟倆的名字，大概讀者都能知道，一個叫却利，一個叫雪泥，他們倆平日情感方面，聽說很融洽的，但據最近一期的電影雜誌載稱，他們近來竟爲了極細微的事情，而至於決裂，眞是一般人所逆料不到的，迻譯如次，

一天，卓氏兄弟倆邀了羅克同去訪候開乃特，他們走入時，見開氏正在屋子裏踱來踱去，他們三人聯袂蒞止很快活的迎迓道，老友，你們來的正好，我這幾天蟄居斗室，（未完）

諧著　姑嫂打西席（胡德備）

『梅雪爭春未肯降，騷人擱筆費評章，梅須遜雪三分白，雪却輸梅一段香，』此古詩也，有西席先生某，其書室之隔壁，爲某姓所居，一日，某姓姑嫂二人，在房內洗浴，適爲西席先生窺見之，乃戲改古詩云，『姑嫂爭春未肯降，騷人擱筆費評章，姑須遜嫂三分白，嫂却輸姑一段香，』姑嫂聞之，大發雌威，整衣束裝，奔入西席書房，拉先生便打，其徒亦改詩云，『先生何太苦，遭此兩婆娘，』

姓氏之趣話（效曹）

▲說周瑜遇孔明
▲說周公遇文王

有一姓周者，與一孔姓遇於一處，孔問周之姓，周曰，『吾乃敗曹軍於赤壁，領南郡太守周瑜之周』，說畢，反問其姓，孔某答曰，『吾乃相漢室天下，南陽臥龍，孔明之孔』，周姓者見說不過，遂爲所敗，他日復遇一文姓者，又問其姓，周某答曰，『吾乃定法度制禮樂，輔成王興周室天下，周公之周』，心想再無人可敵，因問其姓，文姓者曰，『吾乃伐殷紂弔萬民，立周室萬代之基，文王之文』，周某又爲所窮，自此再不敢向人自豪其周姓矣，

不肖之子（高興泰）

某富翁，性嗇吝，一毛不拔，嗜賭，終日呼盧喝雉，雖一負千金，亦不痛息，子年十餘，有乃父風，益嗜賭，賭術益不精，每負必千餘金，父戒之曰，『老夫耄矣，無能爲矣，藉竹城以消遣而已，汝年少力壯，血氣方剛，正宜努力求學，豈可以終日事賭，且余所獲之金錢亦匪易矣，何汝不惜若是，何汝不儆若是，』子曰，『余之肖，自有過而無不及也，』父曰，『汝不專心求進，反日事賭博，何肖之有，』對曰，『父終日賭，余則無時無刻不賭，父日負千金，余則日負千餘金，此余之肖自有過而無不及者是也，』父勃然大怒曰，『好個善辯的畜生……』

雜記　殉髮記（潘樂山）

當此髮辮末殉，婦女之三千煩惱絲，亦泰半付諸并剪，男子更無論矣，有友人自鄉間來，告予里中某遺老，因傷辮而竟以身殉，其事彌趣，亟錄之，足供談助，

皖南有某翁者，年六十餘矣，當前清光緒時，侍讀南書房，一日，帝閒無事，見翁背垂之辮既長且大，乃詢之曰，爾辮何粗壯乃爾，翁亟跪而奏曰，幸託聖上宏福，故得生長如許之速也，帝乃笑而撫視之，翁以爲帝喜其髮，乃彌加珍視，嘗自傲於儕輩曰，予髮固曾經主上之賞鑒者也，人聞之，微哂而已，迨光緒帝殁，翁乃告老返里，未幾，而民國肇建，清廷讓祚，一時諸舊革新，男子紛紛剪髮，翁固自以爲一代忠臣，獨保留之，迄今十餘年，豚尾垂垂，不以時代之落伍爲恥，且嘗言於人曰，予辮固曾經先帝之手澤，又何忍棄之，誓當與共生死也，言時，輒以手撫摩而不忍釋，今春之某夕，翁飲於市梢之酒肆，鄰座來甲乙二少年，村中之無賴者，與翁固熟識，乃相與一頷首而逕自相酌，酒半酣，甲隔座爲翁言曰，現聞各處女子均已剪髮，想不久亦將風行於吾鄉，翁男子，尚留此垂垂者何爲，翁已微醺，聞語頓感往事，乃喟然嘆曰，孺子焉知，予髮

（以下接第十二頁）

粵東童謠（公超）

月光光

月光光，照地堂，年卅晚，摘檳榔，檳榔香，娶二娘，二娘頭髮未曾長，過得兩年梳大髻，的的打打（笛聲）娶番歸，

超公按粵俗歲月將闌，則婚嫁事起，故此謠云然，

秋蟬喊

秋蟬喊，荔枝熟，圓眼未有肉，大人喊，俾件肥猪肉，細佬哥喊，俾米升（量斗筒）燭，

超公按粵俗小兒頑哭不止，村婦輒燃紙於量米筒中，使烟燄赫然，舉以燭小兒之口，以示懲戒，故有此謠，然大人喊則以肥猪肉餌之，亦諷侃世人不少矣，

媳婦歌

家婆惡，半世樂，丈夫惡，無下落，小姑細叔惡，門前雞角鑼（角鑼雞聲也）

超公按此謠描寫粵俗婦人，對待家庭之心理，可謂入微，

請仙歌

一敬請，二敬請，焚香三敬請，先請灶君，後請灶神，請到門官土地，陰司來位靈神，大開舍門，三姑進入，大蓮花，小蓮子，蓮子蓮姑妹，姑妹今年初三歲，嫂无理，四歲歌請起，請起爲神做主意，七月秋，八月秋，同羣姊妹落蹤州，陰州有條奈何橋，手又搖，脚又搖，仙人帶花女過烏風洞，三姑靈，四姑醒，人人都話三姑好名聲，地下花園眞好景，修心帶花女落陰靈，好好金銀燒二錠，得來仙女要風情，三姑帶魂去，四姑帶魂回，速去速回，同羣姊妹莫相催，

超公按此非童謠，乃番順各屬婦人請仙姑時所念之歌也，番順風俗，婦女好請仙姑，每夜靜無聊，倩一人爲花女，焚香念咒，久之，仙姑卽附其身，相與問答，了如生人，但口音微異，婦女羣聚問休咎，有驗有不驗，談畢送仙，其人卽醒，了無所知，此粵東之留學秘訣也，

專門婦女小兒科
女醫士趙玉嵐遷移廣告
移居法租界光明社西天天舞臺西首恆和西里四十八號便是

李同益呢絨莊
（營業機電話南局一百七十三號）

雖然亦是全仗着橡皮呢雨衣的功用

炎雲風起，芳樹綿綿，澤蘭生坂，朱荷出池，駕一葉一扁舟，放乎中流，少焉雷鳴電掣，大雨傾盆，當其時披橡皮呢雨衣，危坐如前，有漢儈談莊子逍遙遊，仍是侃侃不輟

先施公司國貨
▲虎牌固齒牙粉

▲虎牌鮮菓子露

天津分莊東馬路　總局四三九九
北京分莊西河沿　南局三六四九
▲全國洋廣貨店均有出售

許氏書畫皮衣出讓
番禺許苓西氏家藏書畫眞而且精經前在本公司陳列經羅叔蘊諸名流所賞惜非賣品今已託琉璃廠筆彩齋店主武君等照時值公估列有目錄在國民飯店三樓四十四號出讓每日晚飯前後均可接洽並有玄狐窩刀干毡銀鼠灰鼠貂腿木馬猴絨等細毛皮衣出讓
南洋兄弟煙草公司送登廣告地位

白金龍香烟第四期開獎

本公司五十支白金龍香烟第四期獎券定於五月十八日在天津本公司開獎經登報告知在案經於是日下午由中華全國商會聯合會代表卓本愚君直隸商會聯合會長張幼坡君及京津各同行公司監察將各獎碼抽齊今將第一至第五獎號碼先行披露（仍以正式對號單爲憑）其五獎以下爲數過多恕不贅錄

頭獎　一五一〇二　　二獎　〇四九〇五
三獎　一五七〇一　　四獎　一七〇三三　一〇六四一
五獎　〇三三四九　一七七四一

京津　南洋兄弟煙草公司謹啓

△金融一覽（六月十七日）

●股票（正源報告）

中國銀行股票	四五
交通銀行股票	三五
金城銀行股票	一百一
鹽業銀行股票	一百
啟新公司老股票	五五
洋灰公司新股票	五五
開灤礦務局股票	三七
中興煤礦股票	七五
久大精鹽股票	七五
天津自來水股票	一〇一
北京自來水股票	二扣
北京大飯店股票	八五

●金市（信源澄報告）

中法實業債票	一一
五年公債大票	七一
七年長期公債大票	五二五
九年金融公債大票	七一
十年六釐公債大票	五八
十年七釐公債大票	五七
十一年八釐公債	九四
十四年八釐公債	六五
九六八釐公債	二扣
賑災七釐公債	一五
特種鹽餘庫券	六扣
直隸四次公債	三扣
直隸省市政公債	二扣
直隸五次灤礦	六五
直隸五次公債	二扣
直隸興利公債	六五
十二年短期兌換券	一四
十三年定期流通券	一四

●金市（正源報告）

標金	三五三五
足金	三六五

●銀錢行市（信源澄報告）

洋元	六八六
輔幣	一三六
小洋	一一五
申洋	七二四
奉票	一一二
銅元	三七

●外幣行市（正源報告）

俄金鎊	一一二
美金鎊	一〇九五
英金鎊	一〇五五
日金鎊	一〇九
老頭票	六九
千元羌帖	
五百元羌帖	
零羌帖	

●匯兌（六月十七日）（外商報告）

▲國外（銀行賣出行情）

倫敦電匯	二•八•五
倫敦匯票	二•八•五六二五
法國電匯	一六•五五
美國電匯	六五•七五
香港電匯	七五•五
日本電匯	七一•二五
上海電匯	一〇五•五〇

（銀行買入行情）

倫敦四月期買	二•一〇•二五
倫敦四月期賣出	二•一〇•五
法國四月期	
美國四月期買	六八•七五
美國四月期賣出	六九•二五
日本三十日期	六八•六二五

▲國內

上海三日期	一〇六•二〇
上海十日期	一〇六•四〇
卅日上海期	一〇六•七〇

曾受先帝手澤，予苟棄之，何顏見先帝於地下乎。言已，并刺刺評時事，乙在旁聞而不耐曰，翁盍休，毋傷感也，予為翁講一笑話以解頤可乎，翁曰，善，乙曰，昔有一婦人，曾充宮妃，後以年長被遣，婦出宮後，貧不自給，乃操賣淫生涯，顧門庭冷落，婦無奈，思得一廣告之法，乃自立於門前，并大書四字於紙，粘貼襌上，行者皆注目，頓時生涯大盛，翁試思此四字為何字，而有如許效力乎，翁曰，不知，敢請告我，乙曰，無他，為『曾經御用』四字耳，翁知其嘲己也，且益以甲在旁大笑，怒甚，驟以酒壺投乙，不中，時二人已醉，乃扭翁而毆之，并以菜刀割卜翁辮，乘鬧躲避，甲乙乃遁去，乘見翁仆地，扶之起，送其返家，翁撫臍傷辮，大慟，子女百勸不解，夜深矣，乃曰歸寢，翌早，日已三竿，翁尚未起，翁素早起者，衆疑之，乃破門而入，則見翁御冠袍，手持長辮，偃臥床上，觀之已一息奄奄，不復能言，蓋已服阿芙蓉矣，亟延醫診治，已無救，及死，於枕邊得一遺囑，洋洋滿紙，友不能盡錄，僅憶中有數語曰，『予以師，父母遺予之膚髮，且受先帝手澤者，一旦被匪人損去，予復何顏人世，當持此髮見先帝及父母於地下，死而有知，定不容此二人也……』可謂趣矣，

閒話

新思想 （野人）

文明進化無止境，故思想不厭求新，在昔時髦學者之口頭禪也，在君主專制時代，倡言立憲，新鮮極矣，然立憲未成，忽又倡言共和，一般人方謂其思想之新，無與倫比，乃一轉瞬間，又有倡言所謂共產公妻主義者，其說謂家庭可以打破，姓氏可以廢除，父子無妨聚麀，兄妹無妨戀愛，新則新矣，吾猶以為新之程度，仍不見高明也，彼主張共產公妻者，為欲調節貧富，謀以人力發揮地利，使圓顱方趾之儔，大家有飯吃耳，果爾，吾倘有大家有飯吃之新思想，願為馬克斯列寧之門徒告，大糞一物，非廢物耶，利而用之，可以療飢，據生理學者言，吾人之消化器官對於食物之消化率，約為五分之二，其五分之三之養分，則隨大糞排泄以出，然則暴殄天物矣，以吾主張，無論為節省日用之資本家，為餔啜維艱之勞動者，當其腹轆轆饑腸雷鳴之際，正宜各尋方便，人手大糞一碗而大嚼之，街市上之公益廁所，胡同內之馬桶糞車，觸目皆是，取之不盡，用之不竭，不耕而食，恐視共產公妻諸說為簡而易行，憂貧云乎哉，

博士誤人 （默盦）

胡適提倡白話，以為文言是貴族文字，佶屈聱牙，平民不懂，白話易作，凡人皆通，一時靡然從風，後生小子，握筆爭先，『的』『呀』滿紙，令人生厭，殊不知白話貴乎簡明了當，拖泥帶水之文，首宜戒絕，然而簡當白話，較之文言，尤為難作，諸君不信，請看下文，聽說胡博士有一次寫信給他的朋友，說也奇怪，這封信並非白話，乃是他所反對的文言，他又怕人家說他『言行不顧』，乃於函尾加注云，『忙中不及寫白話』，咳，諸君試想，究竟易白話作抑文言易作，博士無意中自畫口供，事本如此，書偏如彼，抑何自欺欺人之甚也，

劇談

近代戲劇要素 （景新）

（一）戲劇重表情，而能發人深省，但就嚴格而言，戲劇需要藝術，亦非僅僅藝術二字，可以指定，故戲劇對於觀者之間，亦以感情之感化為主，譬如同一戲也，有者認為良師，有者認為惡友，其善惡之不同者，以觀者為重視其戲劇之功罪，乃觀者感情之作用殊途耳，昔有二人同看偵探影戲，一人喜大盜之進步，一人喜偵探之有功，可見感情作用之不同也，又如有一草木焉，本屬平平，然假定之曰淵明菊，東坡竹，則此木也草也，立呈奇異之印影，可知草木之對於人類，如含有歷史性，則可以發生感情，戲劇亦如是耳，

（二）神怪戲劇，觀者未嘗不訝為新奇，但神怪之範圍，如違背民性或科學性需要，決不足取，戲劇中之迷性特質，雖隨地而異，然亦不離夫國民性也，例如濟公活佛一劇，人以其新奇，喜觀者故極多，

（三）戲劇為過去未來之現在之縮影，無論新舊，均屬感情表現，我國舊者重聲色，新者重表情，決非欺詐及指導之工具，故戲劇之結構，不外巧緣與逆緣二者，前者屬於美滿，後者屬於缺陷，然此皆利用人類希望與失望之二大慾層，以為循環之表現，並非其他作用，

（四）戲劇為表現感情的品體，並非供人娛樂之具，故戲劇必求真假而後可，但以一定地點，而排演事實，無論如何，觀者總知非真，然何以感人之深，於人類有模倣性（即歷史性）能使其歌，使其泣，此中由及創造性（即演進性）二者之發動，戲劇即代表此二性而成，但後者甚微，

（五）戲劇是社會過程之印影，故戲劇不可不有社會性，但戲劇是否寫實，抑或寫真與自然，此乃學者辯論之問題，然觀近代戲之劇潮流，殆屬於自然性歟，

戲拙

烏龍院 （一名坐樓殺惜）（續）

（旦上白）什麼人，（生）啊，宋大爺聲音，難道聽不出來了，（旦）哎，宋大爺來呢，今天來的不湊巧，（生）怎麼來的不湊巧，（旦）鑰匙不在我身上，（生）在那一個身上，（旦）在我媽身上，你改日再來罷，（生）呀呸，快快去到媽兒娘房中，將鑰匙取來開門，快去，（旦）曉得了，你等一會，三郎快來，（丑）哎，大姐什麼樣了，（旦）不好呢，你師父來了，（丑）吓，呀，這便怎麼處，（旦）不要緊，你在我媽房裏瘍一會，（丑）快些打發他去吓，（生）快些，（旦）來呢，（生）為何這樣慢騰騰的，待我打進去，（旦開門）（生）東照西望，難道我這院中，有什麼歹人不成，（生）不是吓，宋大爺往日進得院來，掃地挂畫，今日進得院來，地也不掃，畫也不挂，來個朋友，像個什麼樣兒，（旦）宋大爺，我吓不知道你今天要來，我知道你要來吓，地也掃了，畫也挂了，我沒打算你來，（生）哦，大姐不打算我來，我到偏偏的來了，（旦坐下）（生白）哎大姐，這就是你的不是了，宋大爺進得院來，你就該搬個椅兒過來，讓你宋大爺坐下，才是你的道理，怎麼你自己到先坐下了，輕慢你宋大爺，怠慢你宋大爺，豈有此理，（旦）宋大爺，這邊有的是椅子，自己不會坐下，難道叫我摟住你，抱住你，來來來吃點奶奶罷，（未完）

▲大律師金殿選事務所 法租界仁和里十一號 電話南局二二九一號

▲了然大相士相例
善觀吉凶 月令氣色一元 揣骨察氣 流年鴻運三元
細批善斷 妻財子祿 伍元 虔心細評 終身大運十元
批命批相另有詳章 寓法租界六號路中和棧內

▲律師李景光受曾公贊聘為法律顧問
本律師茲受曾公贊君聘為常年法律顧問，有對曾君勒借訛詐侵害侮辱等行為者，本律師職責所在，自應依法周旋，此佈

▲津浦鐵路管理局招商代售本路客票廣告
本局現為便利行旅起見擬招商代售本路客票所有代售辦法暨預繳押款計算回扣各數目均已訂有條例如有意代售者函索郎寄或來局接洽亦可特此廣告

▲京奉路局招標出售爐灰廣告
本路唐山製造廠及機車房每年約有爐灰一萬六十餘噸又古冶機車房每年約有爐灰四千五百餘噸此項爐灰用為填地及建築工程最為合宜現擬招商投標如有願意承買者可向天津河北本總局材料課索閱投標章程按章投標可也

▲馳名四十年及飛人三星白蘭地酒廣告
敬者本行四十年及飛人三星白蘭地酒名震中外氣味醇和各醫士咸稱補身之上品且俱有醫藥之功効請嘗試方知言之不謬也如蒙惠顧請至本行接洽格外歡迎
電話二千一百九十四號 天津英界菜市傍麥邊洋行謹啟

▲皇宮飯店廣告
敝者本飯店開設英界中街工部局對過向為中外人士所歡迎尤以本飯店之西餐部最為特色調和之適口地方之清潔招待之週到在津埠可稱首屈一指盍來試之方知言不謬也

▲美女士打字學校
招收暑期日夜男女打字班生 另有詳章到校索取
法界二十四號路 新天津報對門 電話南局二九五五

▲平和洋行保險部啟事
啟者本行代理英國著名保寧火險公司鳳皇火險公司及揚子水險公司歷有年所專保各種火險及海面水險保費格外公道遇有賠償辦理尤為簡捷久蒙各界所推許並望投保諸君逕向敝行接洽可也
電話南局二一六五 一零五九號

印度綢緞莊
敝行今由本國運到大批夏季貨物花色齊備價值從廉如蒙惠顧不勝歡迎
力古洋行印度綢緞莊
開設英中街電話南局一八六九
營業時間由上午八點至晚九點

▲一介紹良醫
天津中西醫院設立十有餘年成績卓著前在榮業大街南首關因院址不敷遷至南門臉該院院長劉成章君醫經驗學識宏富凡中西醫道無不貫通且人極慈祥貧者兩醫概不收費受其惠者頗不乏人同人等仰慕劉君相知有素特俾知為介紹深冀閻津焉
介紹人 李壽金 王夢青 朱曉美 何澤民 王廣生 吳乃浩 黃文卿 神麗生 葉培之 謹啟

▲▲歡梵醫室診例
（門診）午前門診 初診肆角 覆診貳角
（出診）午后出診 診費壹元貳角 附診貳串
路燈各租界地加倍 夜診不應
（專治）內科 婦科 幼科
（地址）曾盤文昌宮前孫君少文宅
（附言）凡素通往來親朋得不拘例
歡梵醫室孔笑凡謹訂

天津仁記洋行廣告
本行在津開幕已五十餘年於茲矣專辦出口各貨並代理著名英國火險公司法國郵船公司及鉛墻漿屋頂雨不漏各名廠一切交易總期公道誠實藉副惠顧諸君之雅意特此廣告
英中街仁記洋行謹白

新到 軍用望遠鏡 特別更夫表
烏利文洋行
法租界中街九十九號房 電話南局一三三六號

梁官照
美國牙科醫學博士
英中街一百零九號 福利公司傍邊
電話南局八九五號 開診時刻上午十二點至五點 下午二點至九點

天津法界廿六號路光明社東
治淋聖藥 德華大藥房 謹防假冒
電話南局一七九四

柏林維爾哈姆大醫士發明
鹿頭老牌療淋丸 歷二十餘年之研究用珍貴之品製成此丸有絕大殺菌之能力 專治男子五淋婦女赤白帶下白濁 服法簡便 每瓶一元二角五分 見效最速 症重經症立愈 病已斷根 售來治癒不計其數 藥之良者 本藥房自己經驗 各界推許唯一 每瓶大洋一元二角五分 打十二元五角

▲鹿頭老牌淋濁洗滌液 專治男子五淋 白濁婦女赤白帶下 無論新老白濁 勁驗如神 痛苦毫無 每瓶大洋二元五角 打二十五元 函索即寄 用法 洗器

▲鹿頭老牌九一四清血搜毒片 水片 大洋五角

此藥係柏林維爾哈姆大醫士發明 研究第九百十四次之經驗採取各種珍貴之藥料製成此藥水藥片 梅毒無名腫毒如服此藥水片搜盡 花柳清血補身益壽功效神速
專治 藥水每瓶一元七角五分 打十七元五角 藥片每瓶一元五角 打十五元

本埠（分）（經）（理） 老太和藥房 老德記藥房 華安藥房 共和大藥房 中西藥房 華洋藥房 神功藥房 惠民藥房 中南藥房 中外藥房

英商永明人壽保險公司廣告
啟者本公司發行之壽險單向以滿期時分派花紅或每五年分派一次現今發行之單改為每一週年即分派一次而且所分之數遞年增加殊於保戶一方面有莫大之利益諸君有意壽險而未悉詳章者請惠臨敝行當面接洽可也
住英界中街一八七號門牌電話南局一三一零
經理華隆洋行啟

製造手工 為環球最上等之香烟
STATE EXPRESS
VIRGINIA
555
Made in London by ARDATH TOBACCO CO. LTD.

天津英界大昌和經理

謙順汽車公司廣告

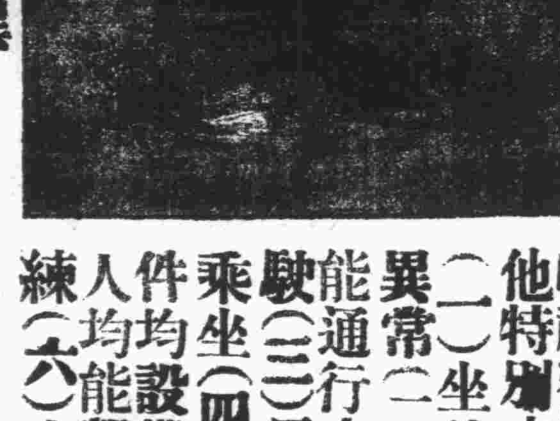

本行現有勒拉卡 Neracar 號兩輪汽車出售 英美樣式俱備 此種汽車與平常腳踏自動車不同 每小時可行三十五英哩 每三百英哩祇費洋一元 尚有其他特別之點分列於下
（一）坐位舒服且清潔異常（二）其他汽車不能通行之道路亦可行駛（三）男女老幼均可乘坐（四）車上一切機件均設備妥當（五）人人均能駕駛且無須經練（六）上下極為便利
與汽車無異
本行開設天津法租界大沽路一百一十七號電話南局二二一七